

ព្រះរាជាណាចក្រកម្ពុជា

KINGDOM OF CAMBODIA

ជាតិ សាសនា ព្រះមហាក្សត្រ

NATION RELIGION KING



ធនាគារជាតិ នៃ កម្ពុជា

NATIONAL BANK OF CAMBODIA

របាយការណ៍ប្រចាំឆ្នាំ២០១០

និង

ទិសដៅការងារឆ្នាំ២០១១

លេខកថា

ការប្រមើលទៅអនាគតចំពោះសេដ្ឋកិច្ចពិភពលោកមានភាពសុទិដ្ឋិនិយមជាបង្អួច ។ យោងតាមទស្សនទានសេដ្ឋកិច្ចពិភពលោករបស់មូលនិធិរូបិយវត្ថុអន្តរជាតិ សេដ្ឋកិច្ចពិភពលោកកំពុងតែមានដំណើរងើបឡើងវិញហើយ ប៉ុន្តែកម្រិតនៃភាពងើបឡើងវិញនេះមានសន្ទុះខុសៗគ្នារវាងតំបន់នានា ដែលក្នុងនោះតំបន់អាស៊ីបាននាំមុខគេ ។ កំណើនសេដ្ឋកិច្ចជាសកលសម្រាប់ឆ្នាំ២០១០ ត្រូវបានប៉ាន់ស្មានថា ស្មើ ៤,៨% បន្ទាប់ពីមានការថយចុះ -០,៦% នៅឆ្នាំ២០០៩ ដែលគាំទ្រដោយនយោបាយរូបិយវត្ថុ និងសារពើពន្ធបន្តបន្ថយ ដើម្បីផ្តល់សាច់ប្រាក់ងាយស្រួលចាំបាច់ចំពោះសេដ្ឋកិច្ច ។ កំណើនសេដ្ឋកិច្ចនៅសហរដ្ឋអាមេរិកត្រូវបានរំពឹងថានឹងមានខ្ពស់ជាងនៅតំបន់អឺរ៉ុប ។ កំណើននេះអាចនឹងកើនឡើងដល់ ២,៦% និង ២,៣% រៀងគ្នានៅឆ្នាំ២០១០ និង ២០១១ នៅពេលដែលសកម្មភាពសេដ្ឋកិច្ចនៃតំបន់អឺរ៉ុបអាចនឹងមានអត្រាកំណើន ១,៧% និង ១,៥% ក្នុងរយៈពេលដូចគ្នានេះ ។ សេដ្ឋកិច្ចប្រទេសជប៉ុនត្រូវបានរំពឹងថានឹងកើន ២,៨% នៅឆ្នាំ២០១០ ខណៈដែល ចិន និង ឥណ្ឌាត្រូវបានរំពឹងថានឹងមានអត្រាកំណើន ១០,៥% និង ៩,៧% នៅឆ្នាំនេះ ។ ទន្ទឹមនេះដែរ ធនាគារអភិវឌ្ឍន៍អាស៊ីបានប៉ាន់ស្មានកំណើនសេដ្ឋកិច្ចនៅអាស៊ាន១០ អាចនឹងឈានដល់ ៦,៧% នៅឆ្នាំ២០១០ និង ៥,២% នៅឆ្នាំ២០១១ ។ ទោះបីជាមានដំណើរការវិជ្ជមាន បែបនេះក៏ដោយ ហានិភ័យចំពោះភាពងើបឡើងវិញនៃសេដ្ឋកិច្ចសកលនៅមាននៅឡើយ ដែលពាក់ព័ន្ធនឹងកំណើនបំណុលសាធារណៈនៅក្នុងបណ្តាប្រទេសអភិវឌ្ឍន៍ ស្ថានភាពមិនល្អនៃទីផ្សារការងារ និងភាពងាយរងគ្រោះនៃស្ថិរភាពហិរញ្ញវត្ថុសកល ។ នៅក្នុងបរិការណ៍នេះ អនុសាសន៍នយោបាយដែលបានស្នើឡើង រួមមាន ការពង្រឹងវិស័យសារពើពន្ធ ការលើកកម្ពស់ការគ្រប់គ្រងលំហូរមូលធន ជ្រោមជ្រែងទីផ្សារការងារ ខណៈជំរុញកំណើនសេដ្ឋកិច្ចប្រកបដោយតុល្យភាព និងការយកចិត្តទុកដាក់លើការកែលម្អ និងកំណែទម្រង់វិស័យហិរញ្ញវត្ថុ ។

នៅកម្ពុជា ការចាត់វិធានការទាន់ពេលវេលារបស់រាជរដ្ឋាភិបាលបានជួយកាត់បន្ថយផលប៉ះពាល់ពីស្ថានភាពអវិជ្ជមាននៃសេដ្ឋកិច្ចសកលលោក ហើយសេដ្ឋកិច្ចរបស់ប្រទេសត្រូវបានប៉ាន់ស្មានថានឹងកើនចំនួន ៥,៥% នៅឆ្នាំ២០១០ ដែលជាល្បឿនលឿនជាងការរំពឹងទុក ទន្ទឹមនឹងនោះការព្យាករណ៍កំណើនសម្រាប់ឆ្នាំ២០១១ ត្រូវបានគ្រោង ៦% ។ លទ្ធផលនៅឆ្នាំ២០១០ បានឆ្លុះបញ្ចាំងផងដែរ នូវកំណែទម្រង់សេដ្ឋកិច្ច និងរចនាសម្ព័ន្ធសំខាន់ៗមួយចំនួន ដែលរាជរដ្ឋាភិបាលបានអនុវត្តនៅប៉ុន្មានឆ្នាំថ្មីៗនេះ ដើម្បីបំពេញឲ្យនយោបាយគ្រប់គ្រងម៉ាក្រូសេដ្ឋកិច្ចរបស់ខ្លួន ។ ការងើបឡើងវិញនៃកំណើនសេដ្ឋកិច្ចក្នុងអំឡុងឆ្នាំនេះត្រូវបានជំរុញជាបឋមដោយសន្ទុះឡើងវិញនៃផលិតកម្មកម្មសាលនិងសកម្មភាពទេសចរណ៍ ខណៈដែលវិស័យអចលនទ្រព្យមានភាពប្រសើរឡើងវិញសន្សឹមៗ ។ សូចនាករម៉ាក្រូសេដ្ឋកិច្ចផ្សេងៗទៀត ក៏មានភាពលើកទឹកចិត្ត ។ អត្រាអតិផរណាបានធ្លាក់ចុះដល់ប្រមាណ ៥,៣% នៅខែធ្នូ ឆ្នាំ២០០៩ និងបន្តដល់ ៣,១% នៅឆ្នាំ២០១០ ពី ១២,៥% នៅដំណាច់ឆ្នាំ២០០៨ ដោយសារមូលហេតុមួយចំនួន ដូចជា ការធ្លាក់ចុះនៃថ្លៃប្រេងឥន្ធនៈនិងស្បៀងអាហារជាសកល ល្បឿនយឺតនៃកម្ចីក្នុងស្រុក និងនយោបាយប្រុងប្រយ័ត្នមួយចំនួន ។ ចំពោះអតិផរណាសម្រាប់ឆ្នាំ២០១១ ត្រូវបានប៉ាន់ស្មានថាស្ថិតនៅក្រោម ៥% ។ ព្រមជាមួយនេះដែរ ប្រាក់រៀលបានឡើងថ្លៃជាបង្អួចក្នុងអត្រាឆ្នាំលើឆ្នាំប្រមាណ ៣,២% ។ ការធ្វើអន្តរាគមន៍លើទីផ្សារប្តូរប្រាក់ដោយធនាគារជាតិនៃកម្ពុជា គឺជាកត្តាចម្បងនៃការវិវត្តក្នុងកម្រិតសន្សឹមៗនៃអត្រាប្តូរប្រាក់រៀល ។ អត្រាកំណើន

ការនាំចេញនៃវិស័យកាត់ដេរត្រូវបានប៉ាន់ស្មានថាស្មើ ១៥,២% នៅឆ្នាំ២០១០ គួបផ្សំនឹងកំណើនការនាំចូល ចំនួនប្រមាណ ៩,៨% ចូលរួមជំរុញឱ្យឱនភាពគណនីចរន្តនៃជញ្ជីងទូទាត់កើនឡើងប្រមាណ ២,៩% ។ ឱនភាពជាប្រចាំនេះ គឺជាសញ្ញានៃការពឹងអាស្រ័យយ៉ាងច្រើន របស់សេដ្ឋកិច្ចកម្ពុជាលើការនាំចូល រួមជាមួយនឹងវិស័យនាំចេញដែលពុំសូវមានពិពិធកម្ម ។ ឱនភាពនេះ ត្រូវបានទូទាត់ជាមួយលំហូរចូលដើមទុន ដែលនាំឱ្យមានអតិរេកជញ្ជីងទូទាត់ក្នុងទំហំគួរកត់សម្គាល់ ។ ត្រឹមដំណាច់ឆ្នាំនេះ ទុនបម្រុងអន្តរជាតិសុទ្ធ បានកើនឡើងចំនួន ១២,៧% គឺច្រើនជាងកម្រិតឆ្នាំមុន និងគ្រប់គ្រាន់សម្រាប់ធានាការនាំចូលប្រមាណ ៤ខែ ។ ជានិច្ចកាល ទុនបម្រុងអន្តរជាតិរបស់ប្រទេសត្រូវបានរក្សានិងគ្រប់គ្រងយ៉ាងប្រុងប្រយ័ត្ន ហើយ សុវត្ថិភាពក៏ត្រូវបានធានា ។

ចំពោះវិស័យធនាគារ ដោយសារការពង្រឹងប្រព័ន្ធត្រួតពិនិត្យ បញ្ញត្តិកម្ម និងសមាហរណកម្មដ៏មាន កម្រិតនៅក្នុងទីផ្សារហិរញ្ញវត្ថុសកល កម្ពុជាទទួលបានឥទ្ធិពលដោយប្រយោលតិចតួចប៉ុណ្ណោះពីវិបត្តិហិរញ្ញវត្ថុ សកល ។ ទន្ទឹមនោះ ធនាគារជាតិបានខិតខំជាបន្តដើម្បីធានាថាវិស័យធនាគារមានភាពត្រឹមត្រូវ រឹងមាំ និងមិនមានទាក់ទងនឹងប្រតិបត្តិការមិនសមស្រប រួមទាំងការប្រឆាំងការសម្អាតប្រាក់និងហិរញ្ញប្បទានចំពោះ កេរ្តិ៍កម្ម ។

ចំពោះកត្តារូបិយវត្ថុវិញ វិស័យធនាគារបន្តបង្ហាញនូវកំណើនជាប្រចាំនៅក្នុងផ្នែកសំខាន់ៗនៃតារាង តុល្យការរបស់ខ្លួន ។ ប្រាក់បញ្ញើរបស់អតិថិជន ឥណទានរបស់ធនាគារ និងទ្រព្យសកម្មសរុប ក្នុងអំឡុងឆ្នាំ ២០១០ នេះ កើនឡើងចំនួន ២៣,៩% ២៦,៦% និង ២៣,៦% រៀងគ្នា ធៀបនឹងឆ្នាំកន្លងទៅ ។ ការកើន ឡើងនៃឥណទានអាចជាបឋម បណ្តាលពីកំណើនសកម្មភាពសេដ្ឋកិច្ចនៅក្នុងប្រទេស ។ លើសពីនេះទៀត ដើមទុនសរុបរបស់គ្រឹះស្ថានបានកើនឡើងចំនួន ២៤,៥% ហើយភាគច្រើននៃធនាគារមានដើមទុនលើស ពីកម្រិតអប្បបរមាដែលតម្រូវ ។ ធនាគារទាំងនោះក៏មានប្រតិបត្តិការនៅក្នុងបរិស្ថាននៃកម្រិតសាច់ប្រាក់ ងាយស្រួលគ្រប់គ្រាន់ និងកម្រិតឥណទានមិនដំណើរការទាប ។ អនុបាតរូបិយវត្ថុទូទៅ (M2) ធៀបនឹង ផលិតផលក្នុងស្រុកសរុបបានកើនពី ៣២,៤% នៅឆ្នាំ២០០៩ ទៅ ៣៨,៣% នៅខែធ្នូ ឆ្នាំ២០១០ ។

ធនាគារជាតិនៃកម្ពុជាបន្តការព្យាយាមរបស់ខ្លួនក្នុងការអភិវឌ្ឍប្រព័ន្ធត្រួតពិនិត្យគ្រឹះស្ថានធនាគារនិង ហិរញ្ញវត្ថុដែលកំពុងមានស្រាប់ ឱ្យទៅជាប្រព័ន្ធត្រួតពិនិត្យមួយដ៏មានប្រសិទ្ធភាព ។ ដើម្បីសម្រេចគោលដៅ នេះ របៀបវារៈកែលម្អក្របខ័ណ្ឌត្រួតពិនិត្យ បានបន្តផ្តោតលើការធ្វើទំនើបកម្មប្រព័ន្ធត្រួតពិនិត្យលើឯកសារ និង CAMELS ខណៈដែលសមត្ថភាពត្រួតពិនិត្យដល់ទីកន្លែងត្រូវបានកសាងបន្ថែមទៀតជាប្រចាំ ដើម្បី អនុវត្តប្រកបដោយប្រសិទ្ធភាពនូវវិធីសាស្ត្រត្រួតពិនិត្យផ្អែកលើហានិភ័យ និងការត្រួតពិនិត្យផ្អែកលើទស្សនៈ អនាគត ។ ជាងនេះទៅទៀត ដើម្បីសម្រេចបាននូវស្តង់ដារអន្តរជាតិ និងការអនុវត្តល្អប្រសើរក្នុងវិស័យធនាគារ បទបញ្ជាប្រុងប្រយ័ត្នផ្សេងៗត្រូវបានពង្រឹង រួមមាន បទបញ្ជាទាក់ទងនឹងដើមទុនផ្ទាល់សុទ្ធ ការត្រួតពិនិត្យ ផ្ទៃក្នុង និងវិធីសាស្ត្រត្រួតពិនិត្យផ្អែកលើហានិភ័យ ។

ក្រោមភារកិច្ចខិតខំប្រឹងប្រែងដែលកំពុងតែបន្តដើម្បីជំរុញទីផ្សាររូបិយវត្ថុ និងកម្មវិធីធនាគារ ក៏ដូចជា ដើម្បីគាំទ្រដល់ការគ្រប់គ្រងសាច់ប្រាក់ងាយស្រួលរបស់ធនាគារ បន្ទាប់ពីបានបង្កើតនូវ Repo Master Agreement ធនាគារជាតិនៃកម្ពុជាបានដាក់ចេញនូវមូលដ្ឋានច្បាប់ដែលអនុញ្ញាតឱ្យធនាគារអាចប្រើប្រាស់ មូលប័ត្ររបស់ធនាគារជាតិជាវត្ថុបញ្ចាំ សម្រាប់ប្រតិបត្តិការអន្តរធនាគារក្នុងទីផ្សាររូបិយវត្ថុ ។ បច្ចុប្បន្ន

ធនាគារជាតិនៃកម្ពុជាកំពុងសិក្សាអំពីលក្ខខណ្ឌនៃការចេញផ្សាយនេះ ។ នៅពេលត្រូវបានបង្កើតឡើង មូលបត្រប្រភេទនេះនឹងផ្តល់ជាឧបករណ៍បន្ថែមទៀត ដើម្បីគាំទ្រការអនុវត្តគោលនយោបាយរូបិយវត្ថុ និងអត្រាប្តូរប្រាក់របស់ធនាគារកណ្តាល ។

ការងារពាក់ព័ន្ធនឹងគម្រោងប្រព័ន្ធទូទាត់ជាតិសម្រាប់ជំរុញប្រព័ន្ធទូទាត់សងប្រាក់ក្នុងស្រុក និងអន្តរជាតិប្រកបដោយគុណភាព និងប្រសិទ្ធភាព បានដំណើរការគួរជាទីពេញចិត្ត ។ ប្រព័ន្ធជាត់ទាត់មូលប្បទានបត្រត្រូវបានធ្វើទំនើបកម្ម និងពង្រីកទៅកាន់បណ្តាខេត្តធំៗមួយចំនួន ។ ប្រព័ន្ធទូទាត់សងប្រាក់ក្នុងរូបភាពប្រើប្រាស់បញ្ហាទូទាត់សម្រាប់ការផ្ទេរឥណទានកំពុងត្រូវបានអភិវឌ្ឍ និងអាចដាក់ឱ្យដំណើរការនៅពាក់កណ្តាលឆ្នាំ២០១១ ។ ការប្រកួតប្រជែងក្នុងវិស័យធនាគារ បានធ្វើឱ្យដំណើរការនៃសេវាទូទាត់កាន់តែប្រសើរឡើង ។ សេវាជាច្រើន ដូចជា ការផ្ទេរប្រាក់តាមប្រព័ន្ធអេឡិចត្រូនិក និងការទូទាត់ថ្លៃប្រើប្រាស់ទឹក-ភ្លើង បានទទួលអត្ថប្រយោជន៍ពីការមានអតិថិជនដ៏ច្រើនប្រើប្រាស់សេវាទូរស័ព្ទចល័ត ។ ការផ្តល់លទ្ធភាពឱ្យធនាគារប្រើប្រាស់អ្នកដំណើរការតតិយភាគីបាននាំឱ្យមានការពង្រីកសេវាទូទាត់ដល់ប្រជាជននៅតំបន់ជនបទ ដែលមិនមានគណនីនៅធនាគារ និងពុំមានសេវាធនាគារប្រើប្រាស់ ។ ការនេះនឹងបន្ថែមទៅលើកំណើនសេវាមីក្រូហិរញ្ញវត្ថុហើយរួមចំណែកជាវិជ្ជមានចំពោះការផ្តល់សេវាធនាគារទៅកាន់តំបន់ជនបទដាច់ស្រយាល ។

ចំពោះការគ្រប់គ្រងទីផ្សារប្តូរប្រាក់វិញ កិច្ចខិតខំជាច្រើនត្រូវបានធ្វើឡើងដើម្បីអនុវត្តបទបញ្ជាសម្រាប់អាជីវករប្តូរប្រាក់ដែលតម្រូវឱ្យពួកគេមានអាជ្ញាប័ណ្ណប្រកបអាជីវកម្មត្រឹមត្រូវ មានកាតព្វកិច្ចផ្តល់របាយការណ៍និងគោរពទៅតាមក្រមប្រតិបត្តិ ។ ការខិតខំនេះមានបំណងជំរុញតម្លាភាព និងវិជ្ជាជីវៈក្នុងទីផ្សារប្តូរប្រាក់ ក៏ដូចជាដើម្បីជួយដល់ធនាគារកណ្តាលក្នុងការរៀបចំនិងដឹកនាំគោលនយោបាយរូបិយវត្ថុ និងអត្រាប្តូរប្រាក់ឱ្យមានប្រសិទ្ធភាព ។

នាពេលថ្មីៗនេះ ដោយមានការចូលរួមពីសាជីវកម្មហិរញ្ញវត្ថុអន្តរជាតិ (IFC) ធនាគារជាតិនៃកម្ពុជាបានផ្តើមការងារជាដៃគូជាមួយសមាគមធនាគារិក និងសមាគមមីក្រូហិរញ្ញវត្ថុកម្ពុជា ដើម្បីបង្កើតនូវការិយាល័យឥណទាន ។ គម្រោងថ្មីនេះនឹងជំនួសឱ្យប្រព័ន្ធចែករំលែកព័ត៌មានឥណទាន ដែលបានដាក់ឱ្យដំណើរការក្នុងការសាកល្បងក្នុងរយៈពេលប្រមាណបីឆ្នាំកន្លងមកនេះ ហើយរំពឹងថានឹងជួយបង្កើនគុណភាពការផ្តល់ និងការគ្រប់គ្រងឥណទាន ព្រមទាំងជំរុញទំនុកចិត្តលើប្រព័ន្ធធនាគារបន្ថែមទៀត ។

ពាក់ព័ន្ធនឹងវិស័យហិរញ្ញវត្ថុជនបទ សកម្មភាពមីក្រូហិរញ្ញវត្ថុកំពុងមានការរីកចម្រើនយ៉ាងខ្លាំង និងបានបង្កើនការផ្តល់សេវាហិរញ្ញវត្ថុច្រើនឡើងចំពោះតំបន់ជនបទ ។ ក្នុងគោលដៅបង្កើនប្រភពហិរញ្ញប្បទានសម្រាប់គ្រឹះស្ថានមីក្រូហិរញ្ញវត្ថុ ធនាគារជាតិនៃកម្ពុជាបានបង្កើនចំនួនគ្រឹះស្ថានមីក្រូហិរញ្ញវត្ថុ ដែលអាចទទួលប្រាក់បញ្ញើបាន និងលើកទឹកចិត្តគ្រឹះស្ថានធនាគារឱ្យផ្តល់កម្ចីជារូបិយវត្ថុក្នុងស្រុកទៅគ្រឹះស្ថានមីក្រូហិរញ្ញវត្ថុ ។ ក្នុងគោលបំណងប្រារព្ធកិច្ចប្រជុំកំពូលថ្នាក់ជាតិអំពីមីក្រូហិរញ្ញវត្ថុនៅឆ្នាំ២០១១ ការត្រៀមរៀបចំផ្សេងៗកំពុងត្រូវបានធ្វើឡើងនាដំណាច់ឆ្នាំ២០១០ នេះ ។ គោលបំណងសំខាន់នៃសន្និសីទនេះ គឺដើម្បីចែករំលែកព័ត៌មាន បទពិសោធន៍ និងជោគជ័យក្នុងការជំរុញវិស័យមីក្រូហិរញ្ញវត្ថុជាមួយដៃគូជាតិនិងអន្តរជាតិ ដែលជាវិស័យទទួលបានការកោតសរសើរចំពោះការអភិវឌ្ឍដោយជោគជ័យនិងចម្រើនដៅ ។

ការអភិវឌ្ឍសំខាន់ផ្សេងទៀតនៅក្នុងឆ្នាំ២០១០ ត្រូវបានផ្តួចផ្តើមឡើងដោយធនាគារជាតិនៃកម្ពុជា

ដើម្បីធ្វើបច្ចុប្បន្នកម្ម “យុទ្ធសាស្ត្រអភិវឌ្ឍន៍វិស័យហិរញ្ញវត្ថុឆ្នាំ២០០៦-២០១៥” ទៅជា “យុទ្ធសាស្ត្រអភិវឌ្ឍន៍ វិស័យហិរញ្ញវត្ថុឆ្នាំ២០១១-២០២០” ។ ក្នុងតួនាទីជាភ្នាក់ងារសម្របសម្រួល និងប្រតិបត្តិកម្មវិធីអភិវឌ្ឍន៍ វិស័យហិរញ្ញវត្ថុ ដែលត្រូវបានគាំទ្រដោយធនាគារអភិវឌ្ឍន៍អាស៊ី ធនាគារជាតិនៃកម្ពុជាបានចាប់ផ្តើមការងារ សំខាន់ៗជាមួយនឹងភាគីទាំងឡាយ ដើម្បីអនុវត្តកម្មវិធីកំណែទម្រង់វិស័យហិរញ្ញវត្ថុប្រកបដោយប្រសិទ្ធភាព និងស្របតាមស្ថានភាពសេដ្ឋកិច្ចដែលកំពុងវិវត្ត ដែលនឹងជួយឲ្យវិស័យហិរញ្ញវត្ថុនិងធនាគារមានការអភិវឌ្ឍ និងកាន់តែទំនើបថែមមួយកម្រិតទៀត ។

លើសពីនេះទៀត ធនាគារជាតិនៃកម្ពុជាបានបន្តសហប្រតិបត្តិការយ៉ាងជិតស្និទ្ធជាមួយស្ថាប័នពាក់ព័ន្ធ ក្នុងគោលដៅជំរុញកំណែទម្រង់ហិរញ្ញវត្ថុសាធារណៈឲ្យកាន់តែប្រសើរឡើង ។ ក្នុងបរិការណ៍នេះ ធនាគារ ជាតិនៃកម្ពុជាគាំទ្រពេញទំហឹងដល់ការពង្រឹងប្រព័ន្ធគណនីទោល និងការប្រើប្រាស់ប្រព័ន្ធធនាគារសម្រាប់ មូលហេតុនេះ ។ ក្នុងក្របខ័ណ្ឌនេះដែរ ធនាគារជាតិនៃកម្ពុជាបានផ្តល់ការសម្រួលគ្រប់បែបយ៉ាងដល់ការ បើក និងការគ្រប់គ្រងគណនីសម្រាប់ស្ថាប័ន និងភ្នាក់ងារសាធារណៈនានា ។

ជាតិចូរំលឹកដល់ខួបទី ៣០ នៃការបោះផ្សាយឡើងវិញនូវរូបិយវត្ថុជាតិ ក្នុងគោលបំណងផ្សព្វផ្សាយ ជាសាធារណៈ អំពីប្រវត្តិរូបិយវត្ថុនៅក្នុងប្រទេសកម្ពុជា និងដើម្បីជំរុញការប្រើប្រាស់ប្រាក់រៀល ធនាគារជាតិ នៃកម្ពុជាបានបោះពុម្ពផ្សាយសៀវភៅដែលមានចំណងជើងថា “រូបិយវត្ថុ និងអធិបតេយ្យភាព” ។

ជារួម ជាមួយនឹងការខិតខំប្រកបដោយការប្តេជ្ញាចិត្តរបស់មន្ត្រីបុគ្គលិកគ្រប់ជាន់ថ្នាក់ និងការគាំទ្រ ប្រកបដោយប្រសិទ្ធភាពរបស់ក្រុមប្រឹក្សាភិបាលនៃធនាគារជាតិនៃកម្ពុជា រាជរដ្ឋាភិបាល និងដៃគូអភិវឌ្ឍន៍ ទាំងឡាយ លទ្ធផលនៃប្រតិបត្តិការឆ្នាំ២០១០ នេះ បានសម្រេចផលល្អប្រសើរ ។ ខ្ញុំសូមសម្តែងការអរគុណ ដ៏ជ្រាលជ្រៅដល់គ្រប់ស្ថាប័នពាក់ព័ន្ធដែលបានចូលរួមវិភាគទានដ៏មានតម្លៃ ក្នុងការសម្រេចបាននូវជោគជ័យ ទាំងអស់នេះ ។

ទោះជាយ៉ាងណាក៏ដោយ នៅមានការងារជាច្រើនទៀតដែលត្រូវធ្វើក្នុងក្របខ័ណ្ឌយុទ្ធសាស្ត្រអភិវឌ្ឍន៍ វិស័យហិរញ្ញវត្ថុ ពេលគឺ ត្រូវដោះស្រាយបញ្ហាជាច្រើនទៀតដើម្បីបង្កើតអន្តរការីយកម្មវិធីមាំ សកម្ម និងមាន ប្រសិទ្ធភាពនៅក្នុងប្រទេស ដែលខ្លួនខ្ញុំផ្ទាល់តាំងចិត្តប្តេជ្ញាអនុវត្តក្នុងគោលដៅនេះ ។ វិស័យធនាគារបាន បម្រើដល់ប្រទេសយើងយ៉ាងល្អប្រសើរក្នុងអំឡុងប៉ុន្មានឆ្នាំកន្លងមកនេះ ។ ខ្ញុំមានជំនឿយ៉ាងមុតមាំថា ផ្នែក លើកិច្ចសហការដ៏ជិតស្និទ្ធ យើងនឹងអាចទទួលបានជ័យជំនះថែមទៀតនាពេលអនាគត តាមរយៈការដោះ ស្រាយរួមគ្នានូវបញ្ហាដែលជាផលប្រយោជន៍រួមនេះ ។

ទេសាភិបាល

៣.២- គណនីបង្វែរផ្លូវការ និងហិរញ្ញវត្ថុ	១៦
៤- ការគ្រប់គ្រងទុនបម្រុងអន្តរជាតិ	១៧
៤.១- ការងារវិនិយោគទុនបម្រុងអន្តរជាតិ	១៧
៤.២- អន្តរាគមន៍លើលើទីផ្សារមូលប្រាក់	១៨
៤.៣- ការគ្រប់គ្រងលើវិវកម្មហាស និងមូលប្រាក់	១៨
៥- សម្ព័ន្ធការជាមួយគ្រឹះស្ថានធនាគារ និងហិរញ្ញវត្ថុ	១៩
៥.១- ការត្រួតពិនិត្យធនាគារពាណិជ្ជ និងធនាគារឯកទេស	១៩
៥.២- ការត្រួតពិនិត្យលើឯកសារ	១៩
៥.៣- ការត្រួតពិនិត្យជល់ទឹកស្អែក	១០
៥.៤- ការត្រួតពិនិត្យគ្រឹះស្ថានមីក្រូហិរញ្ញវត្ថុ	២០
៥.៥- ការរៀបចំបទប្បញ្ញត្តិ	២២
៥.៦- អាជ្ញាប័ណ្ណ និងការចុះបញ្ជី	២២
៦- ការផ្គត់ផ្គង់សេវាធនាគារកណ្តាល	២២
៦.១- សេវាផ្នែកគណនី	២២
៦.១.១- សេវាផ្នែកគណនីបំពោះស្ថាប័នរដ្ឋ	២២
៦.១.២- សេវាផ្នែកគណនីបំពោះគ្រឹះស្ថានធនាគារ និងហិរញ្ញវត្ថុ	២៣
៦.១.៣- សេវាផ្ទេរប្រាក់ក្នុងប្រទេស	២៣
៦.២- សេវាផ្គត់ផ្គង់	២៣
៦.២.១- ការផ្គត់ផ្គង់មូលប្បទានប័ត្រចារឹកជាប្រាក់រៀល	២៣
៦.២.២- ការផ្គត់ផ្គង់មូលប្បទានប័ត្រចារឹកជាប្រាក់ដុល្លារ	២៣
៦.៣- ការងារឥណទានបំពោះរាជរដ្ឋាភិបាល	២៤

៦.៤- ការងារអនុវត្តហិរញ្ញប្បទាន និងកម្មវិធីសេដ្ឋកិច្ច	២៤
៧- ការគ្រប់គ្រងបរិបទសេដ្ឋកិច្ច	២៥
៨- ការអភិវឌ្ឍប្រព័ន្ធទូទាត់សង្គ្រោះ និងការបំពាក់ប្រព័ន្ធធនាគារស្នូលរបស់ ធនាគារជាតិនៃកម្ពុជា	២៦
II- ការគ្រប់គ្រងផ្ទៃក្នុងធនាគារជាតិនៃកម្ពុជា	២៧
១- សកម្មភាពក្រុមប្រឹក្សាភិបាល	២៧
២- ការអភិវឌ្ឍធនធានមនុស្ស	២៨
២.១- ស្ថិតិប្រតិបត្តិកិច្ច	២៨
២.២- ការងារបណ្តុះបណ្តាល	២៨
៣- ការងារសវនកម្មផ្ទៃក្នុង និងអធិការកិច្ច	៣០
៤- ការងារគ្រប់គ្រងសាខាធនាគារជាតិនៃកម្ពុជា	៣១
III- ទំនាក់ទំនងអន្តរជាតិ	៣១
១- ទំនាក់ទំនងពហុភាគី	៣១
១.១- ទំនាក់ទំនងជាមួយមូលនិធិរូបិយវត្ថុអន្តរជាតិ	៣១
១.២- ទំនាក់ទំនងជាមួយធនាគារអភិវឌ្ឍន៍អាស៊ី	៣២
១.៣- ទំនាក់ទំនងជាមួយអាស៊ាន	៣៣
១.៣.១- សហប្រតិបត្តិការហិរញ្ញវត្ថុអាស៊ាន	៣២
១.៣.២- សហប្រតិបត្តិការហិរញ្ញវត្ថុអាស៊ាន+៣	៣៣
១.៤- ទំនាក់ទំនងជាមួយមជ្ឈមណ្ឌលធនាគារកណ្តាលអាស៊ីអាគ្នេយ៍ (ស៊ីសិន - SEACEN)	៣៤

១.៥- ទំនាក់ទំនងជាមួយសហគមន៍នានាករណីនៃបណ្តាប្រទេសនិយាយ

ភាសាបារាំង (Francophone: ប្រទេសកូឡូណ)	៣៥
២- ទំនាក់ទំនងទ្វេភាគី	៣៥
សន្តិដ្ឋាន	៣៧
ខ- ទិសដៅការងារ ឆ្នាំ២០១១	៤០
១- ការងាររូបិយវត្ថុ	៤១
២- ការងារប្តូរប្រាក់ និងគ្រប់គ្រងទុនបម្រុង	៤១
៣- ការងារអភិវឌ្ឍន៍ប្រព័ន្ធទូទាត់ និងប្រព័ន្ធធនាគារស្នូល	៤១
៤- ការងារត្រួតពិនិត្យ	៤១
៥- ការងារគណនេយ្យ	៤១
៦- ការងារប្រតិបត្តិការ	៤២
៧- ការងារបោះផ្សាយ និងឃ្លាំងបេឡា	៤២
៨- ការងារសវនកម្មផ្ទៃក្នុង និងអធិការកិច្ច	៤២
៩- ការងារបណ្តុះបណ្តាល	៤២
ឧបសម្ព័ន្ធ	៤៣
ឧបសម្ព័ន្ធ ១ ការវិវត្តនៃសន្តិសុខស្រូវផ្លែទំនិញ និងសេវា	៤៤
ឧបសម្ព័ន្ធ ២ ការវិវត្តនៃសន្តិសុខស្រូវផ្លែទំនិញ និងសេវា (ឆ្នាំ២០០៦ - ឆ្នាំ២០១០)	៤៥
ឧបសម្ព័ន្ធ ៣ ប្រាក់រៀលរៀបជាមួយរូបិយវត្ថុប័ណ្ណផ្សេងៗ	៤៦
ឧបសម្ព័ន្ធ ៤ ស្ថានភាពរូបិយវត្ថុ (គិតជាពាន់លានរៀល)	៤៧
ឧបសម្ព័ន្ធ ៥ ស្ថានភាពរូបិយវត្ថុ (បម្រែបម្រួលប្រចាំឆ្នាំជាភាគរយ)	៤៨
ឧបសម្ព័ន្ធ ៦ តារាងគណនីវិភាគធនាគារជាតិនៃកម្ពុជា	៤៩

ឧបសម្ព័ន្ធ ៧ តារាងគណនីវិភាគធនាគារពាណិជ្ជ	៥០
ឧបសម្ព័ន្ធ ៨ ឥណទានតាមប្រភេទជំនួញក្នុងវិស័យសេដ្ឋកិច្ច និងសរុបប្រតិបត្តិការ ប្រាក់បញ្ញើធនាគារពាណិជ្ជ	៥១
ឧបសម្ព័ន្ធ ៩ ជញ្ជីងទូទាត់ប្រទេសកម្ពុជា ឆ្នាំ២០០៧ ដល់ ឆ្នាំ២០១០	៥២

ក- របាយការណ៍ប្រចាំឆ្នាំ២០១០

សេចក្តីផ្តើម

សក្តិភាពនៃការងើបឡើងវិញនៃសេដ្ឋកិច្ចសកលបានកើនឡើងចាប់តាំងពីដើមឆ្នាំ២០១០ ជាពិសេស ក្នុងចំណោមប្រទេសនៃសេដ្ឋកិច្ចកំពុងងើបឡើង ។ ចំពោះប្រទេសកម្ពុជាក៏មានសញ្ញាថាការថមថយចុះនៃ សកម្មភាពសេដ្ឋកិច្ចត្រូវបានបញ្ចប់ដែរ ។ ទស្សនវិស័យប្រសើរចំពោះកំណើនសេដ្ឋកិច្ចនៅឆ្នាំ២០១០ បាន វិលត្រឡប់មកវិញ ខណៈដែលសេដ្ឋកិច្ចមានការរីកចម្រើនជាច្រើនវិស័យ ជាពិសេស ការកើនឡើងការ នាំចេញផលិតផលកាត់ដេរ និងវិស័យទេសចរណ៍ ។ បន្ទាប់ពីមានកំណើនដ៏តិចតួចត្រឹមត្រូវ ០,១% ក្នុង ឆ្នាំ២០០៩ ផលិតផលក្នុងស្រុកសរុបពិត ត្រូវបានប៉ាន់ស្មានថានឹងកើនដល់ ៥,៥% នាឆ្នាំនេះ ។ បន្សំរវាង ស្ថិរភាពអត្រាប្តូរប្រាក់ និងកម្រិតអតិផរណាទាបកំពុងបន្តជំរុញដល់ការពង្រីកសកម្មភាពអាជីវកម្មឯកជន ។

វិធានការនយោបាយឆ្លើយតបសមស្របរបស់រាជរដ្ឋាភិបាលចំពោះវិបត្តិសកល គឺជាប្រសគល់ចម្បង និងដ៏សំខាន់នៃការប្រែត្រឡប់នៃសេដ្ឋកិច្ចកម្ពុជាដោយជោគជ័យ ។ សេចក្តីសម្រេចចិត្ត និងការចាត់វិធានការ ទាន់ពេលវេលារបស់រាជរដ្ឋាភិបាល បានបញ្ចៀសផលប៉ះពាល់ខាងក្រៅធ្ងន់ធ្ងរចំពោះសេដ្ឋកិច្ចក្នុងស្រុក ។ ជាមួយគ្នានេះដែរ នយោបាយរូបិយវត្ថុនៅតែរក្សាភាពប្រុងប្រយ័ត្នចំពោះសម្ពាធអតិផរណា ។ កិច្ចប្រឹងប្រែង នៅតែមានជាបន្តដើម្បីគ្រប់គ្រង និងរៀបរយកំណើនលើសនៃរូបិយវត្ថុក្នុងចរាចរណ៍ និងរក្សាស្ថិរភាពអត្រា ប្តូរប្រាក់ ។ បន្ទាប់ពីបានថយចុះគួរឲ្យកត់សម្គាល់ក្នុងឆ្នាំ២០០៩ អតិផរណារួមបានកើនឡើងខ្លះវិញក្នុង ឆ្នាំ២០១០ ដោយមូលហេតុកំណើនថ្លៃម្ហូបអាហារ និងប្រេងឥន្ធនៈ ។ ខណៈនេះដែរ អតិផរណាស្នូលមិនរាប់ បញ្ចូលថ្លៃម្ហូបអាហារ និងប្រេងឥន្ធនៈមានស្ថិរភាពយ៉ាងល្អប្រសើរ ។

ដំណើរការអភិវឌ្ឍវិស័យហិរញ្ញវត្ថុបានប្រព្រឹត្តទៅគួរជាទីពេញចិត្ត ទោះបីជាចេញពីមូលដ្ឋានទាបក៏ ដោយ ។ ភាពស៊ីជម្រៅនៃវិស័យហិរញ្ញវត្ថុត្រូវបានពង្រឹង ដែលឆ្លុះបញ្ចាំងពីស្ថិរភាពហិរញ្ញវត្ថុ និងការជំរុញ សេវាហិរញ្ញវត្ថុតាមរយៈកំណែទម្រង់ស្ថាប័ន និងក្របខ័ណ្ឌច្បាប់នៅក្រោមយុទ្ធសាស្ត្រអភិវឌ្ឍន៍វិស័យហិរញ្ញ- វត្ថុរយៈកាលវែង ។ វិស័យហិរញ្ញវត្ថុបច្ចុប្បន្នកំពុងដើរតួនាទីសំខាន់ឡើងៗក្នុងការធ្វើអន្តរការីយកម្មសញ្ញីយ ការបង្កើនល្បឿនវិនិយោគ និងការផ្តល់សេវាធនាគារច្រើនប្រភេទដល់វិស័យឯកជន ។ បន្ទាប់ពីរងការថមថយ មួយរយៈ តម្រូវការឥណទានរបស់វិស័យឯកជន បានវិលត្រឡប់មករកសភាពប្រក្រតីវិញ ។ លទ្ធភាពប្រើ សេវាហិរញ្ញវត្ថុក៏បានកើនឡើងជាមួយនឹងការរីកចម្រើនតួនាទីរបស់គ្រឹះស្ថានមីក្រូហិរញ្ញវត្ថុក្នុងវិស័យសេដ្ឋកិច្ច និងហិរញ្ញវត្ថុកម្ពុជា ។ លើសពីនេះទៀត ហានិភ័យក្នុងវិស័យធនាគារត្រូវបានកាត់បន្ថយ ខណៈដែល គ្រឹះស្ថានធនាគារត្រូវបានតម្រូវឲ្យបង្កើនមូលដ្ឋានដើមទុន ។ យោងតាមអនុសាសន៍នៃការវាយតម្លៃវិស័យ ហិរញ្ញវត្ថុរបស់មូលនិធិរូបិយវត្ថុអន្តរជាតិ (FSAP) ការខិតខំផ្សេងៗកំពុងប្រព្រឹត្តទៅដើម្បីអនុវត្តរបៀបវារៈ កំណែទម្រង់ ។ ច្បាប់សម្រាប់វិស័យធនាគារក៏កំពុងស្ថិតក្នុងការពិនិត្យកែលម្អ ដែលនឹងជួយដល់ការពង្រឹង ក្របខ័ណ្ឌបទបញ្ជា ។ ដំណើរការនេះនឹងជួយពង្រឹងប្រព័ន្ធហិរញ្ញវត្ថុ ព្រមទាំងធានាឲ្យធនាគារអាចដើរតួនាទី ដ៏សំខាន់របស់ខ្លួនក្នុងការផ្តល់ឥណទានចំពោះវិស័យឯកជន ។

ធនាគារជាតិនៃកម្ពុជាបានបន្តផ្តោតការយកចិត្តទុកដាក់ជាសំខាន់ផងដែរ ទៅលើការអភិវឌ្ឍទំនាក់ ទំនងជាមួយស្ថាប័នហិរញ្ញវត្ថុក្នុងតំបន់ និងអន្តរជាតិ ធនាគារកណ្តាលនៃប្រទេសដទៃ និងមជ្ឈមណ្ឌលបណ្តុះ បណ្តាលផ្សេងទៀត ។ ធនាគារជាតិនៃកម្ពុជាបានចូលរួមក្នុងគំនិតផ្តួចផ្តើមផ្សេងៗក្នុងតំបន់ និងទទួលបាន អត្ថប្រយោជន៍ជាច្រើនពីជំនួយបច្ចេកទេសតាមរយៈទំនាក់ទំនងទាំងនេះ ។

I- ការអនុវត្តគោលនយោបាយរូបិយវត្ថុ និងប្រតិបត្តិការធនាគារជាតិនៃកម្ពុជា

១- ស្ថានភាពថ្លៃ និងតម្លៃប្រាក់រៀល

១.១- ការវិវត្តថ្លៃទំនិញ និងអតិផរណា

អត្រាអតិផរណាប្រចាំឆ្នាំដែលបានធ្លាក់ចុះជាអវិជ្ជមានជាច្រើនខែនៅក្នុងឆ្នាំ២០០៩ ហើយមានកម្រិតទាបបំផុតស្មើនឹង -៥,៧% នៅខែឧសភា ឆ្នាំ២០០៩ នោះ បានបញ្ចប់នៅខែតុលា ក្នុងអត្រា -១,៦% និងបានចាប់ផ្តើមកើនឡើងសន្សឹមៗចាប់ពីខែវិច្ឆិកា ឆ្នាំ២០០៩ មក ដោយមានកម្រិតវិជ្ជមាន ១,៣% នៅខែវិច្ឆិកា និងបានកើនឡើងដល់ ៥,៣% នៅចុងឆ្នាំ២០០៩ ។

ពិនិត្យលើចលនាអតិផរណានៅក្នុងឆ្នាំ២០១០ ឃើញថា បម្រែបម្រួលឆ្នាំលើឆ្នាំនៃសន្ទស្សន៍ថ្លៃទំនិញ និងសេវា បានបន្តកើនជាបន្តបន្ទាប់ចាប់ពីដើមឆ្នាំគឺ ៦,៩% នៅខែមករា និងរហូតដល់ ៧,៣% នៅខែកុម្ភៈ ហើយបានថយចុះមកវិញបន្តិចម្តងៗដល់កម្រិតទាបបំផុតនៃឆ្នាំស្មើនឹង ១,៦% នៅក្នុងខែកក្កដា និងមានអត្រាស្មើនឹង ៣,១% នាដំណាច់ឆ្នាំ ។ ប៉ុន្តែទោះជាដូច្នោះក្តី អត្រាអតិផរណាឆ្នាំលើឆ្នាំ ក្នុងឆ្នាំ២០១០ នេះ មានស្ថិរភាពល្អជាង ឆ្នាំ២០០៩ និង២០០៨ ដោយរក្សាបាននៅក្នុងកម្រិតមួយខ្ពង់ និងប្រែប្រួលជាមធ្យមក្នុងកម្រិត ៤,១% ធៀបនឹងបម្រែបម្រួលជាមធ្យម -០,៤% នៅឆ្នាំ២០០៩ និង ២៥,១% នៅឆ្នាំ២០០៨ ។ ដោយឡែក អត្រាអតិផរណាប្រចាំឆ្នាំមធ្យមរំកិល ១២ខែ មានកម្រិត ៤% នៅដំណាច់ឆ្នាំ២០១០ ធៀបនឹង -០,៧% នៅគ្រាដូចគ្នា ឆ្នាំ២០០៩ និង ២៥% នៅឆ្នាំ២០០៨ ។

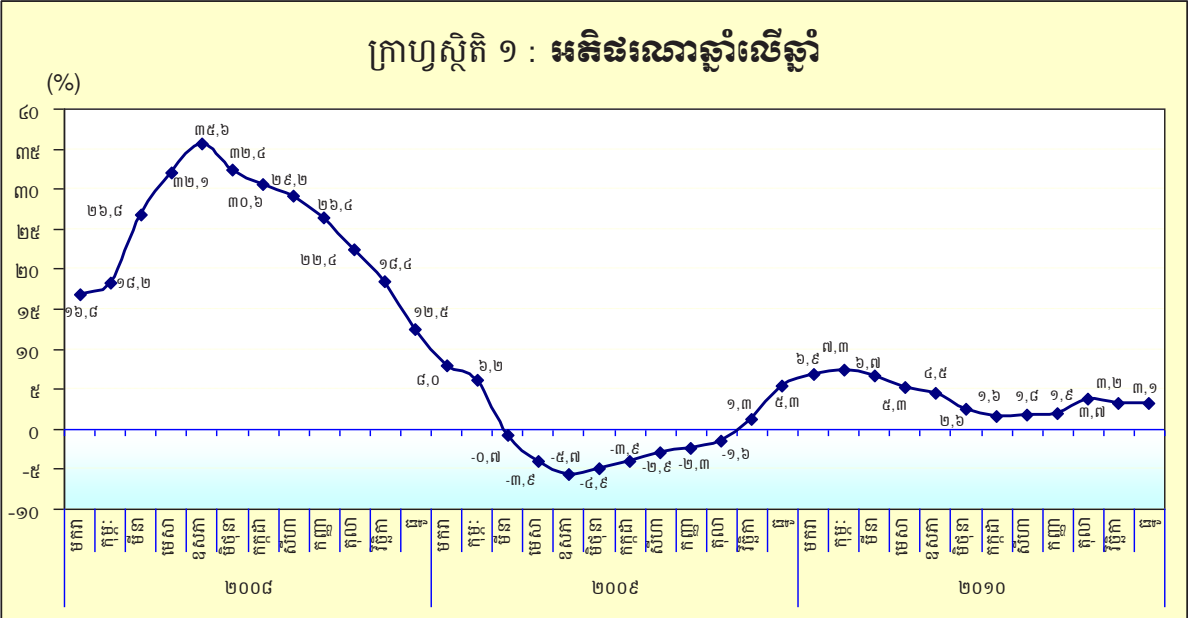

ក្នុងខណៈដែលការធ្លាក់ចុះនៃអត្រាអតិផរណានៅឆ្នាំ២០០៩ បណ្តាលជាបឋមពីឥទ្ធិពលនៃកម្រិតថ្លៃស្បៀងអាហារ និងប្រេងឥន្ធនៈខ្ពស់នាឆ្នាំមូលដ្ឋាន២០០៨ ការងើបឡើងវិញនៃអតិផរណានៅដើមឆ្នាំ២០១០ គឺជាលទ្ធផលនៃកំណើនជាថ្មីនៃថ្លៃមូលដ្ឋានអាហារ ទំនិញ សេវាក្នុងក្រុមជីកជញ្ជូន ព្រមទាំងផ្ទះសំបែង ទឹក អគ្គិសនី ឧស្ម័ន និងឥន្ធនៈ ។

គិតតាមបម្រែបម្រួលឆ្នាំលើឆ្នាំ ឆ្នាំ២០១០ នេះ ក្នុងចំណោមថ្លៃទំនិញទាំង ១២ក្រុម មាន ១១ ក្រុមបានកើនឡើង និង ១ក្រុមបានថយចុះ ។ ក្រុមមុខទំនិញដែលបានឡើងថ្លៃរួមមាន ទំនិញនិងសេវាកម្ម ផ្សេងៗ ១០% ម្ហូបអាហារនិងភេសជ្ជៈមិនមែនជាតិស្រវឹង ៣,៦ % ការដឹកជញ្ជូន ៣,៤% ផ្ទះសំបែង ទឹក អគ្គិសនី ឧស្ម័ននិងឥន្ធនៈដទៃទៀត ២,៩% សម្លៀកបំពាក់និងស្បែកជើង ២,៦% ភោជនីយដ្ឋាន ២,៤% គ្រឿងសង្ហារឹម សម្ភារៈប្រើប្រាស់គ្រួសារនិងការថែទាំផ្ទះជាប្រចាំ ១,៥% ការសិក្សា ១% សុខាភិបាល ០,៧% គមនាគមន៍ ០,៥% និង ការសម្បទាននិងវប្បធម៌ ០,៥% ខណៈដែល ក្រុមភេសជ្ជៈមានជាតិស្រវឹង និងថ្នាំជក់ថយចុះ ០,៥% ។

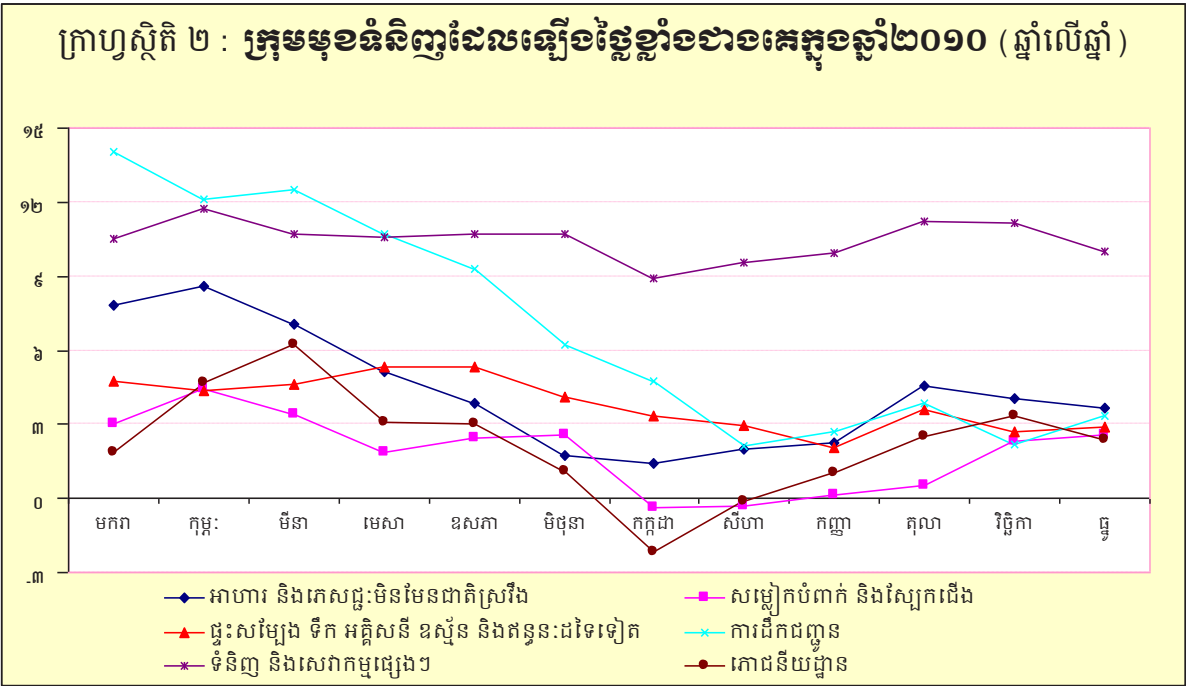

ក្រុមទំនិញដែលបានកើនឡើងថ្លៃខ្លាំងជាងគេក្នុងឆ្នាំ២០១០នេះ គឺក្រុមទំនិញនិងសេវាកម្មផ្សេងៗ ម្ហូបអាហារនិងភេសជ្ជៈមិនមែនជាតិស្រវឹង និងការដឹកជញ្ជូន ខណៈដែលក្រុមភេសជ្ជៈមានជាតិស្រវឹងនិង ថ្នាំជក់បានថយចុះ ។ ការកើនឡើងនៃក្រុមទំនិញ និងសេវាកម្មផ្សេងៗ គឺដោយសារការកើនឡើង នៃក្រុម រងសម្ភារៈប្រើប្រាស់ផ្ទាល់ខ្លួន ចំនួន ១៩,២% និងសេវាកម្មដទៃទៀតចំនួន ៣% ។ រីឯការកើនឡើង នៃក្រុមទំនិញ ម្ហូបអាហារ និងភេសជ្ជៈមិនមែនជាតិស្រវឹង គឺដោយសារការកើនឡើងនៃថ្លៃ សាច់មាន់ស្រស់ ៤.៧% ត្រី ស្រស់ ៥,៧% ត្រីកែច្នៃ ៦,៩% ផ្លែឈើស្រស់ ៨,១% បន្លែ ៥% និងផលិតផលម្ហូបអាហារ ១៨.៣% ។ ចំណែកនៃការកើនឡើងនៃក្រុមទំនិញដឹកជញ្ជូន គឺដោយសារការកើនឡើងនៃក្រុមរងការប្រតិបត្តិ ឧបករណ៍ ដឹកជញ្ជូន ១៣,២% និងថ្លៃសេវាកម្មដឹកជញ្ជូន ២,៩% ។ ជាមួយគ្នានេះដែរការថយចុះនៃក្រុមភេសជ្ជៈ មានជាតិស្រវឹង និងថ្នាំជក់ គឺដោយសារការថយចុះនៃថ្លៃ ស្រា ៣,២% និងស្រាបៀរ ០,៤% ។

ក្រាហ្វស្តីតិ ៣ : ការរួមចំណែកក្នុងអតិផរណា (ឆ្នាំលើឆ្នាំ)

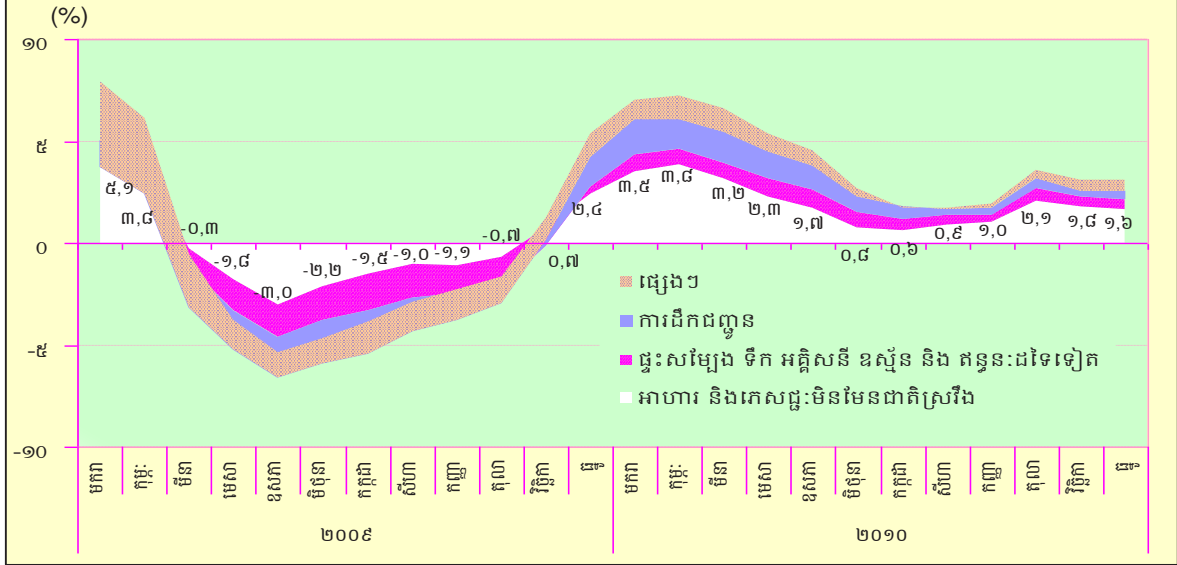

កត្តាមួយចំនួនដែលបានរួមចំណែកក្នុងអតិផរណារួមប្រចាំឆ្នាំនាខែធ្នូ ឆ្នាំ២០១០ ដែលស្មើនឹង ៣,១% គឺ ក្រុមម្ហូបអាហារ និងភេសជ្ជៈពុំមានជាតិស្រវឹងមានចំណែក ១,៦% (ត្រូវនឹងសមាមាត្រ ៥២,៨% នៃអត្រាអតិផរណាប្រចាំឆ្នាំ) ក្រុមផ្ទះសំបែង ទឹក អគ្គិសនី ឧស្ម័ននិងឥន្ធនៈដទៃទៀត ០,៥% (ត្រូវនឹងសមាមាត្រ ១៦,១% នៃអត្រាអតិផរណាប្រចាំឆ្នាំ) ក្រុមដឹកជញ្ជូន ០,៤% (ត្រូវនឹងសមាមាត្រ ១៣,៤% នៃអត្រាអតិផរណាប្រចាំឆ្នាំ) និង នៅសល់ក្រុមមុខទំនិញ ៨ ក្រុម ទៀតបានចូលរួមចំណែកតែ ០,៥% ប៉ុណ្ណោះ (ត្រូវនឹងសមាមាត្រ ១៧,៧% នៃអត្រាអតិផរណាប្រចាំឆ្នាំ) ។

ក្រាហ្វស្តីតិ ៤ : អតិផរណាមិនរាប់បញ្ចូលក្រុមទំនិញសំខាន់ៗ (ឆ្នាំលើឆ្នាំ)

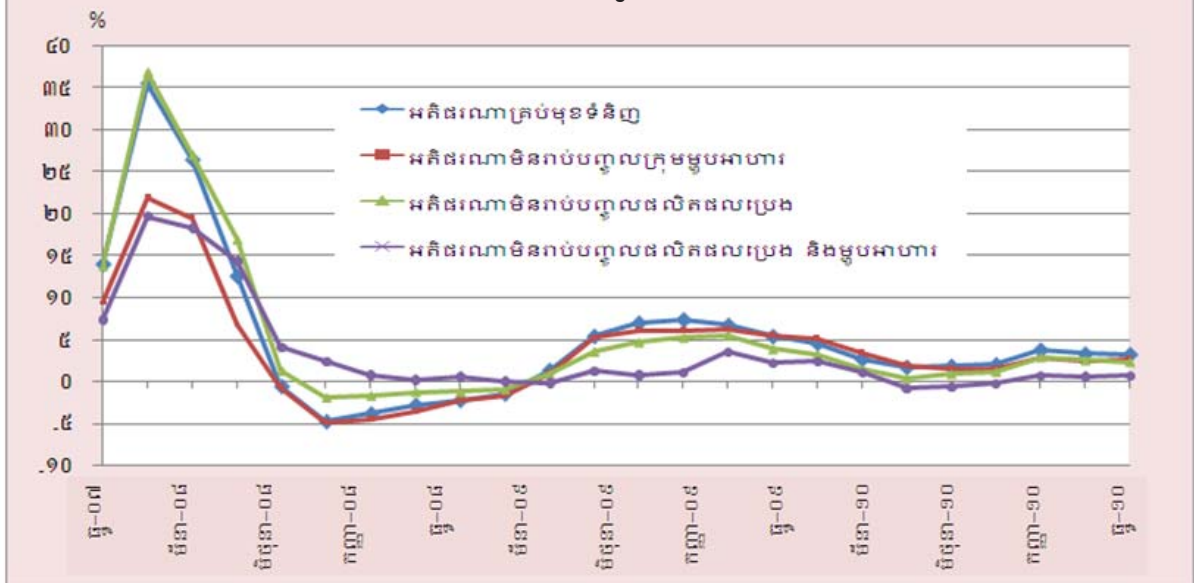

នាដំណាច់ឆ្នាំ២០១០ នេះ អត្រាអតិផរណាមិនរាប់បញ្ចូលក្រុមម្ហូបអាហារមានកម្រិត ២,៧% ពោលគឺ បានធ្លាក់ចុះពីអត្រា ៥,៨% កាលពីឆ្នាំមុន ខណៈដែលអតិផរណាជាទូទៅស្មើនឹង ៣,១% ដែលបញ្ជាក់ឲ្យ ឃើញថា ការប្រែប្រួលថ្លៃម្ហូបអាហារមានឥទ្ធិពលខ្លាំងទៅលើអត្រាអតិផរណាជាមួយ ។

ក្នុងពេលជាមួយគ្នានេះដែរ សម្ពាធអតិផរណាមិនរាប់បញ្ចូលផលិតផលប្រេងឥន្ធនៈនិងសេវាកម្មស្មើនឹង ២,៣% នៅពេលដែលអតិផរណាមិនរាប់បញ្ចូលម្ហូបអាហារនិងប្រេងឥន្ធនៈមានកម្រិត ០,៦% នាដំណាច់ឆ្នាំ ។ កត្តានេះបានបញ្ជាក់ជាថ្មីថា ថ្លៃម្ហូបអាហារ ប្រេងឥន្ធនៈ និងគមនាគមន៍ រួមគ្នា គឺជាប្រភពសំខាន់ដែលនាំ ឲ្យមានអតិផរណា នៅប្រទេសកម្ពុជា ។

១.២- ស្ថានភាពអត្រាប្តូរប្រាក់

១.២.១- ស្ថានភាពអត្រាប្តូរប្រាក់រៀបចំបន្តបន្ទាប់នៃប្រាក់ដុល្លារអាមេរិក

ក្នុងអំឡុងឆ្នាំ ២០១០ អត្រាប្តូរប្រាក់រៀបចំមានស្ថិរភាពជាបង្អួចដោយរងការប្រែប្រួលក្នុងគម្លាតមួយ ទាប ហើយប្រាក់រៀបចំបានឡើងថ្លៃថែមទៀតផងក្នុងរយៈពេលពីរ ឬ បីខែចុងក្រោយនៃឆ្នាំនេះ ។ ពិនិត្យ លើអត្រាប្តូរប្រាក់មធ្យមរវាងប្រាក់រៀបចំ និងប្រាក់ដុល្លារអាមេរិក ដែលជាមធ្យមភាគនៃអត្រាប្តូរប្រាក់ប្រចាំថ្ងៃ ក្នុងអំឡុងឆ្នាំ ២០១០ នេះ រូបិយវត្ថុក្នុងស្រុកបានចុះខ្សោយជាមធ្យម ១% ប៉ុណ្ណោះធៀបជាមួយប្រាក់ដុល្លារ អាមេរិក ។ អត្រាប្តូរប្រាក់មធ្យមប្រចាំឆ្នាំ ២០១០ មានកម្រិត ៤.១៩៨ រៀបក្នុងមួយដុល្លារ ប្រៀបធៀបនឹង ៤.១៥៤ ក្នុងមួយដុល្លារកាលពីឆ្នាំ ២០០៩ ពោលគឺ មានការប្រែប្រួលប្រចាំឆ្នាំប្រហែល ៤៤ រៀប ឬ ១% ដែលជាការវិវត្តដ៏ប្រសើរមួយធៀបទៅនឹងបម្រែបម្រួលប្រមាណ ៩០ រៀប ឬ ២,២% កាលពីឆ្នាំ ២០០៩ ។

អត្រាប្តូរប្រាក់រៀបចំមានការប្រែប្រួលខ្លាំង នៅក្នុងពាក់កណ្តាលឆ្នាំ ដែលកើនរហូតដល់ចំណុចកំពូល គឺ ៤.២៦៧ រៀបក្នុងមួយដុល្លារនៅថ្ងៃទី ១ ខែកក្កដា ហើយក៏បានស្ថិតនៅក្នុងរង្វង់ ៤.២៥០ រៀបក្នុងមួយ ដុល្លាររហូតដល់ដំណាច់ខែតុលា បន្ទាប់ពីមានការធ្វើអន្តរាគមន៍ដ៏សកម្មរបស់ធនាគារជាតិនៃកម្ពុជាដើម្បី រក្សាស្ថិរភាពអត្រាប្តូរប្រាក់ ។ គួរកត់សម្គាល់ផងដែរថា ជាទូទៅ កត្តារដូវកាលគឺជាចំណុចសំខាន់មួយក្នុងការ បកស្រាយពីការធ្លាក់ថ្លៃនៃរូបិយវត្ថុក្នុងស្រុក ក្នុងអំឡុងពេលចាប់ពីខែឧសភា រហូតដល់ចុងខែតុលា ។ ជា បន្ទាប់ នាអំឡុងខែក្រោយៗមកទៀត តម្រូវការកើនឡើងចំពោះរូបិយវត្ថុជាតិនៅក្នុងរដូវកាលច្រកកាត់ និង សម្រាប់ធ្វើការទូទាត់កាតព្វកិច្ចពន្ធ បានធ្វើឲ្យតម្លៃប្រាក់រៀបចំកើនឡើងនៅពេលដែលអត្រាប្តូរប្រាក់មធ្យម ក្នុងរយៈពេល ២ ខែចុងក្រោយធ្លាក់ចុះដល់ ៤.០៧២ រៀបក្នុងមួយដុល្លារ ។

អត្រាចុងគ្រាប់ផុតសម្រាប់ឆ្នាំ ២០១០ គឺ ៤.០៤៨ រៀប ។ ទិន្នន័យនេះ បង្ហាញនូវការឡើងថ្លៃ នៃប្រាក់រៀបចំចំនួន ៣,២% ធៀបនឹងអត្រាប្តូរចុងគ្រាឆ្នាំ ២០០៩ ដែលប្រាក់រៀបចំនៅពេលនោះរងការ ធ្លាក់ថ្លៃ ១,៨% ។

ក្រាហ្វស្តីតិ ៥ : ការវិវត្តន៍នៃអត្រាប្តូរប្រាក់រៀលធៀបនឹងដុល្លារអាមេរិក

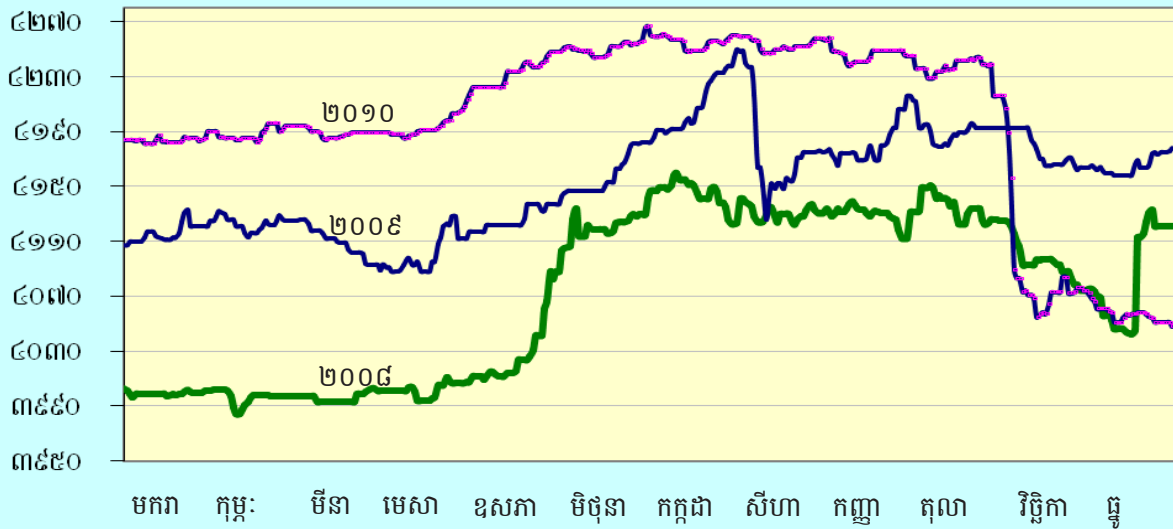

	អត្រាប្តូរប្រាក់ប្រចាំខែ (ចុងខែ)					
	អត្រាទីផ្សារ			អត្រាផ្លូវការ		
	ទិញ	លក់	មធ្យម	ទិញ	លក់	មធ្យម
ឆ្នាំ-០៩	៤.១៨១	៤.១៩០	៤.១៨៦	៤.១៦៥	៤.១៧៣	៤.១៦៩
មករា-១០	៤.១៨៥	៤.១៩៣	៤.១៨៩	៤.១៦៧	៤.១៧៥	៤.១៧១
កុម្ភៈ-១០	៤.១៩៤	៤.២០១	៤.១៩៨	៤.១៨៣	៤.១៩១	៤.១៨៧
មីនា-១០	៤.១៨៩	៤.១៩៥	៤.១៩២	៤.១៨២	៤.១៩០	៤.១៨៦
មេសា-១០	៤.២១៧	៤.២២៨	៤.២២៣	៤.២០០	៤.២០៨	៤.២០៤
ឧសភា-១០	៤.២៤៨	៤.២៥៩	៤.២៥៣	៤.២១៥	៤.២២៣	៤.២១៩
មិថុនា-១០	៤.២៦៦	៤.២៧៦	៤.២៧១	៤.២២២	៤.២៣០	៤.២២៦
កក្កដា-១០	៤.២៥៦	៤.២៦៨	៤.២៦២	៤.២៣៣	៤.២៤១	៤.២៣៧
សីហា-១០	៤.២៦០	៤.២៦៤	៤.២៥៩	៤.២៣៥	៤.២៤៣	៤.២៣៩
កញ្ញា-១០	៤.២៤៥	៤.២៥៦	៤.២៥១	៤.២២៩	៤.២៣៧	៤.២៣៣
តុលា-១០	៤.២១៦	៤.២២៤	៤.២២០	៤.២២២	៤.២៣០	៤.២២៦
វិច្ឆិកា-១០	៤.១៤០	៤.១៥០	៤.១៤៥	៤.១៣០	៤.១៤០	៤.១៣៥
ធ្នូ-១០	៤.០៤៨	៤.០៥៣	៤.០៥០	៤.០៥១	៤.០៥៥	៤.០៥៣

១.២.២- ស្ថានភាពអត្រាប្តូរប្រាក់រៀបរៀងនៃរូបិយប័ណ្ណផ្សេងៗមួយចំនួន

ដោយឡែក បើពិនិត្យលើរូបិយប័ណ្ណរបស់ប្រទេសដៃគូពាណិជ្ជកម្មសំខាន់ៗរបស់កម្ពុជា អត្រាខ្វែងនៃឯកតារូបិយប័ណ្ណទាំងនោះធៀបនឹងប្រាក់រៀប ដែលបានវាស់វែងតាមរយៈប្រាក់ដុល្លារ បានបង្ហាញនូវបម្រែបម្រួលយ៉ាងខ្លាំងក្នុងគម្លាតរវាង +១០% និង -១០% ពីអត្រានាឆ្នាំគោល (ចុងខែធ្នូ ឆ្នាំ២០០៩ - មើលក្រាហ្វិកខាងក្រោម) ។ ក្នុងចំណោមរូបិយប័ណ្ណដែលបានតាមដានទាំងឡាយ រូបិយប័ណ្ណខាងក្រោមបានឡើងថ្លៃធៀបនឹងប្រាក់រៀប បើធៀបនឹងត្រីមាសគោល ៖ ប្រាក់ដុល្លារអូស្ត្រាលី និងប្រាក់យ៉េនជប៉ុនចំនួន ១០,១% ប្រាក់រឹងហ្គីតម៉ាឡេចំនួន ៨,៤% ប្រាក់បាតថៃចំនួន ៧,២% ប្រាក់ដុល្លារសាំងហ្គាពួរចំនួន ៦% ប្រាក់រូពីឥណ្ឌូណេស៊ីនិងប្រាក់ប៉េសូហ្វីលីពីន ចំនួន ២,៥% និងប្រាក់រ័នកូរ៉េនិងប្រាក់យ៉េនជប៉ុនចំនួន ០,៥% ។ នៅពេលជាមួយគ្នាដែរ អត្រាខ្វែង ចុងត្រីមាសនៃប្រាក់អឺរ៉ូ និងប្រាក់ដុល្លារអូស្ត្រាលីបានធ្លាក់ថ្លៃធៀបនឹងប្រាក់រៀប ក្នុងចំនួន ៩,៩% និង ៧,៦% រៀងគ្នា លើតម្លៃរបស់រូបិយប័ណ្ណទាំងពីរកាលពីមួយឆ្នាំមុន ។

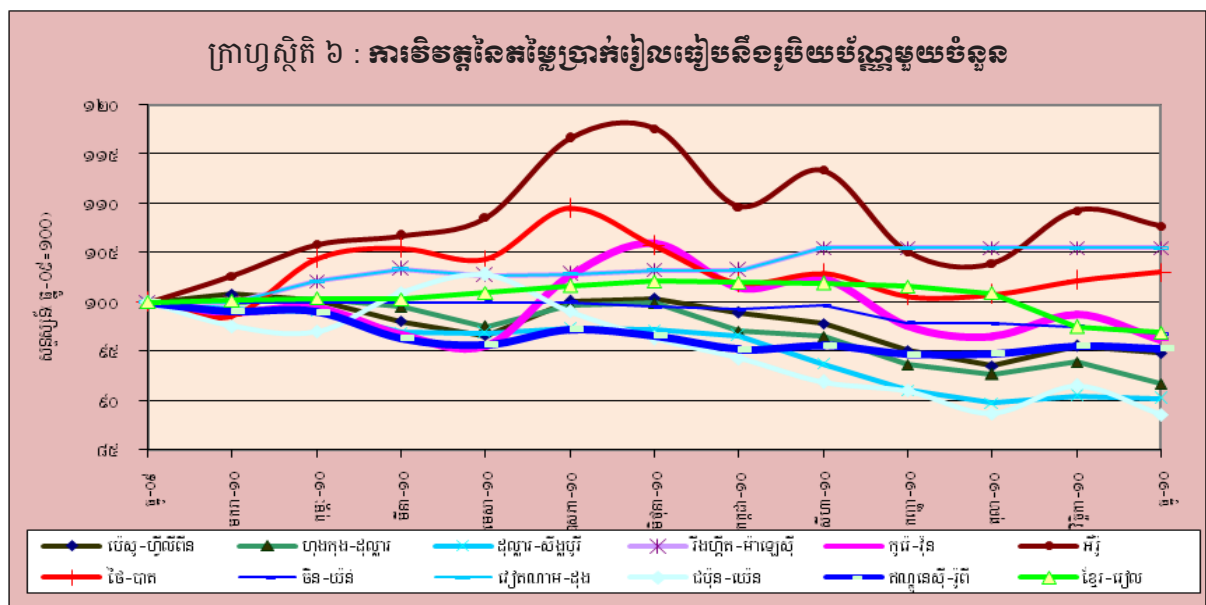

១.២.៣- ស្ថានភាពអត្រាប្តូរប្រាក់ដុល្លារធៀបនឹងរូបិយប័ណ្ណសំខាន់ៗមួយចំនួន

ការប្រៀបធៀបអត្រាប្តូរប្រាក់ដុល្លារជាមួយរូបិយប័ណ្ណផ្សេងៗមួយចំនួន ជាពិសេស រូបិយប័ណ្ណនៃប្រទេសដៃគូពាណិជ្ជកម្មរបស់កម្ពុជាក្នុងឆ្នាំ២០១០ នេះ បានបង្ហាញថា ប្រាក់ដុល្លារបានចុះថ្លៃធៀបនឹងរូបិយប័ណ្ណមួយចំនួន ដូចជា ប្រាក់ដុល្លារអូស្ត្រាលី ១២% ប្រាក់យ៉េនជប៉ុន ១១,៤% ប្រាក់រឹងហ្គីតម៉ាឡេស៊ី ១០,៥% ប្រាក់ដុល្លារតៃវ៉ាន់ ៩,៩% ប្រាក់បាតថៃ ៩,៨% ប្រាក់ដុល្លារសិង្ហបុរី ៨,៣% ប្រាក់ប៉េសូហ្វីលីពីន ៥,២% ប្រាក់រូពីឥណ្ឌូណេស៊ី ៤,៧% ប្រាក់រ័នកូរ៉េ ៣,៨% និងប្រាក់យ៉េនជប៉ុន ៣,៣% ។ ទន្ទឹមនឹងនោះដែរ ប្រាក់ដុល្លារបានឡើងថ្លៃធៀបនឹងប្រាក់អឺរ៉ូ ៧,៧% ប្រាក់ដុល្លារអូស្ត្រាលី ៥,៥% និងប្រាក់ដុល្លារហុងកុង ០,៤% ។ ប្រាក់អឺរ៉ូក្នុងឆ្នាំនេះ ទទួលបានសម្ពាធពីការថ្លៃយ៉ាងខ្លាំងដែលបង្កឡើង ជាពិសេសពីវិបត្តិឱសភាព

ថវិកានៅប្រទេសក្រិច ហើយដែលធ្វើឲ្យទីផ្សារសញ្ញាប័ណ្ណក្នុងសហគមន៍អឺរ៉ុបទទួលការវាយលុក និងធ្លាក់ថ្លៃ គួរឲ្យកត់សម្គាល់ ។ ចំណែកឯប្រាក់ដុល្លារវៀតណាមវិញ ការធ្លាក់ថ្លៃធៀបនឹងប្រាក់ដុល្លារគឺ បណ្តាលមកពីមាន តម្រូវការរូបិយប័ណ្ណច្រើន ដើម្បីទូទាត់ឱនភាពនៃជញ្ជីងទូទាត់ដែលបានកើនឡើង ។

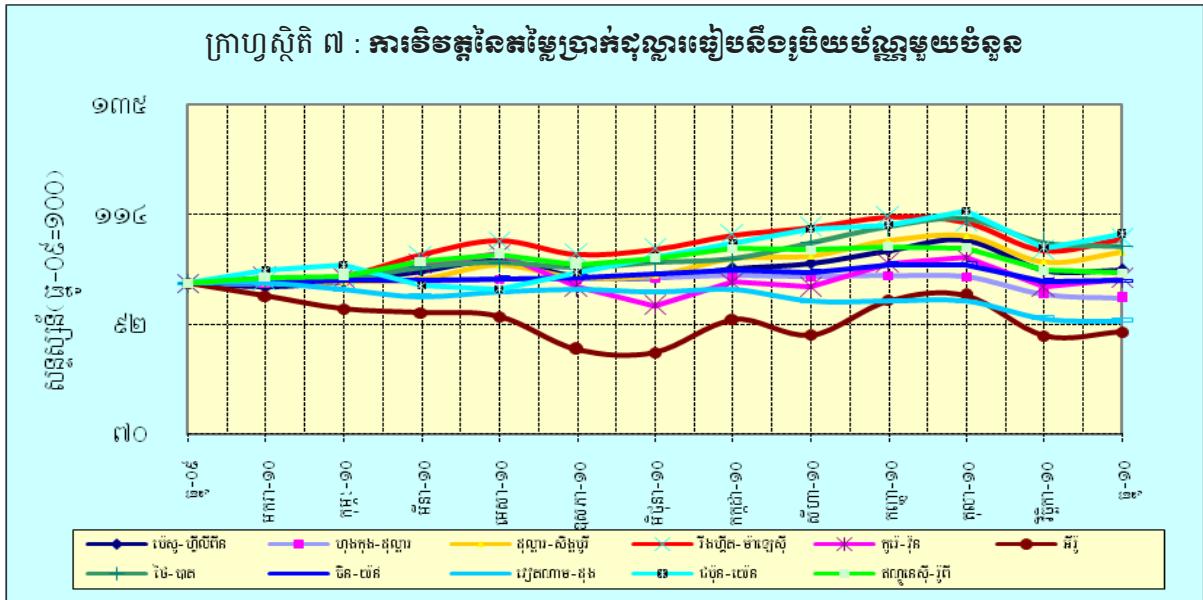

២- ការវិវត្តរូបិយវត្ថុ

សភាពប្រសើរឡើងនៃទិដ្ឋភាពសេដ្ឋកិច្ចសកលលោក រួមទាំងស្ថិរភាពម៉ាក្រូសេដ្ឋកិច្ច និងហិរញ្ញវត្ថុ នៅក្នុងប្រទេសកម្ពុជា បានចូលរួមបង្កើនទំនុកចិត្តវិស័យឯកជនមកលើប្រព័ន្ធធនាគារ ហើយបានរួមចំណែក ធ្វើឲ្យការអភិវឌ្ឍរូបិយវត្ថុក្នុងប្រទេសមានសន្ទុះជាធម្មតាឡើងវិញ ។ ជាក់ស្តែងបរិមាណឥណទានចំពោះវិស័យ ឯកជនមានកំណើនជាបណ្តើរៗឡើងវិញ រួមនឹងអត្រាកំណើននៃរូបិយវត្ថុទូទៅ (M2) ដែលក្នុងនោះមាន ប្រាក់បញ្ញើរបស់និវាសននៅក្នុងប្រព័ន្ធធនាគារជាចំណែកដ៏សំខាន់ ផងដែរ ។ ចំណែកឯទ្រព្យសកម្មបរទេស សុទ្ធត្រមទាំងដើមទុនរបស់ប្រព័ន្ធធនាគារនៅតែបន្តរក្សាបានកំណើនជាបង្អួតទៅទៀត ។

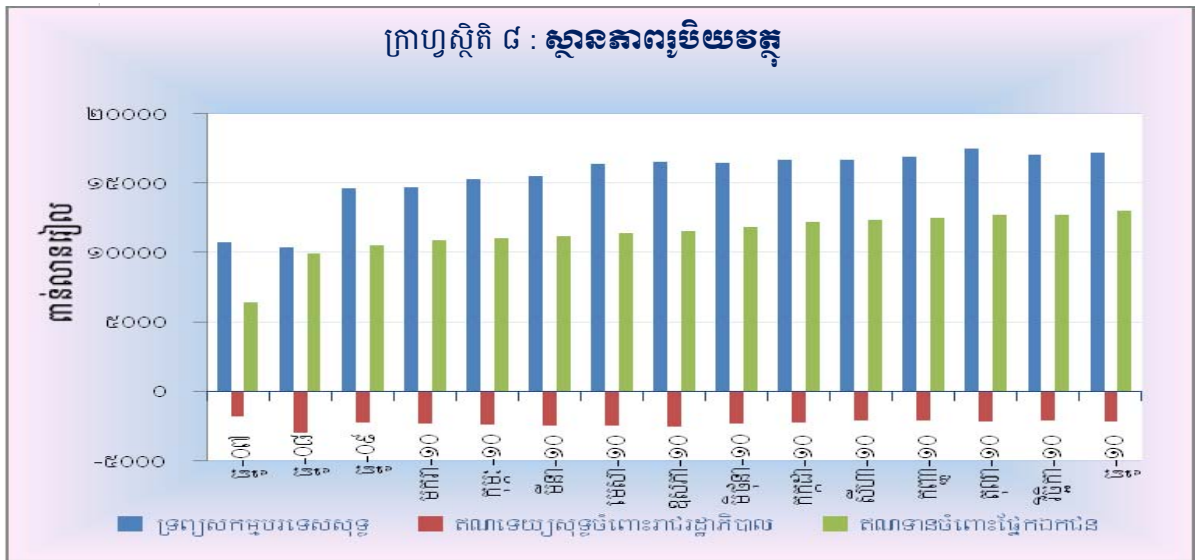

២.១- ការផ្គត់ផ្គង់រូបិយវត្ថុ

ក្នុងឆ្នាំ២០១០ នេះ រូបិយវត្ថុទូទៅ (M2) របស់ប្រព័ន្ធធនាគារបានកើនឡើងចំនួន ៣.២៤៨,៥ ពាន់លានរៀល (២០%) ពោលគឺ កើនពី ១៦.២២៨,៣ ពាន់លានរៀល ក្នុងខែធ្នូ ឆ្នាំ២០០៩ ទៅ ១៩.៤៧៦,៨ ពាន់លានរៀល ក្នុងខែធ្នូ ឆ្នាំ២០១០ ។ រូបិយវត្ថុទូទៅនេះ ធ្លាប់មានកំណើនដល់ទៅ ៣៦,៨% នាខែដូចគ្នា ឆ្នាំ២០០៩ និងមានកំណើនត្រឹមតែ ៤,៨% នាខែដូចគ្នា ឆ្នាំ២០០៨ ។ ប្រភពចម្បងនៃកំណើនក្នុងខែធ្នូ ឆ្នាំ២០១០ នេះ គឺប្រាក់បញ្ញើជាប្រិយប័ណ្ណបរទេស ដែលមានកំណើនចំនួន ៣.០៩៨,៣ ពាន់លានរៀល (២៤,៣%) គួបផ្សំនឹងការកើនឡើងនៃរូបិយវត្ថុក្នុងចរាចរណ៍ចំនួន ៩៧ ពាន់លានរៀល (៣,២%) ប្រាក់បញ្ញើមានកាលកំណត់ និងសន្សំចំនួន ៤៩,៥ ពាន់លានរៀល (១៣,៨%) និងប្រាក់បញ្ញើចរន្តចំនួន ៣,៧ ពាន់លានរៀល (៣,១%) ។ គួរកត់សម្គាល់ផងដែរថា នៅក្នុងអំឡុងឆ្នាំ២០១០ ប្រាក់បញ្ញើជាប្រិយប័ណ្ណមានការកើនឡើងស្ទើរតែរៀងរាល់ខែ ដែលមានអត្រាមធ្យមប្រចាំខែស្មើ ១,៨% ធៀបនឹងអត្រាកំណើន ២,៧% នារយៈពេលដូចគ្នាឆ្នាំ២០០៩ ។ នៅក្នុងកំណើននៃប្រាក់បញ្ញើជាប្រិយប័ណ្ណសរុបមាន ប្រាក់បញ្ញើសន្សំ ៥១% ប្រាក់បញ្ញើមានកាលកំណត់ ៣៥% និងប្រាក់បញ្ញើចរន្ត ១៤% ។ ការវិវត្តនៃរូបិយវត្ថុក្នុងឆ្នាំនេះ បានឆ្លុះបញ្ចាំងឲ្យឃើញនូវកំណើននៃការប្រើប្រាស់សេវាធនាគារបន្ទាប់ពីមានធនាគារចំណូលថ្មី ការបន្តធ្វើទំនើបនីយកម្មប្រព័ន្ធទូទាត់របស់ធនាគារពាណិជ្ជធំៗមួយចំនួន និងការជំរុញឲ្យប្រើប្រាស់សេវាកម្មធនាគារដោយរាជរដ្ឋាភិបាលក្រោមកម្មវិធីកែទម្រង់ការគ្រប់គ្រងហិរញ្ញវត្ថុសាធារណៈមក ។

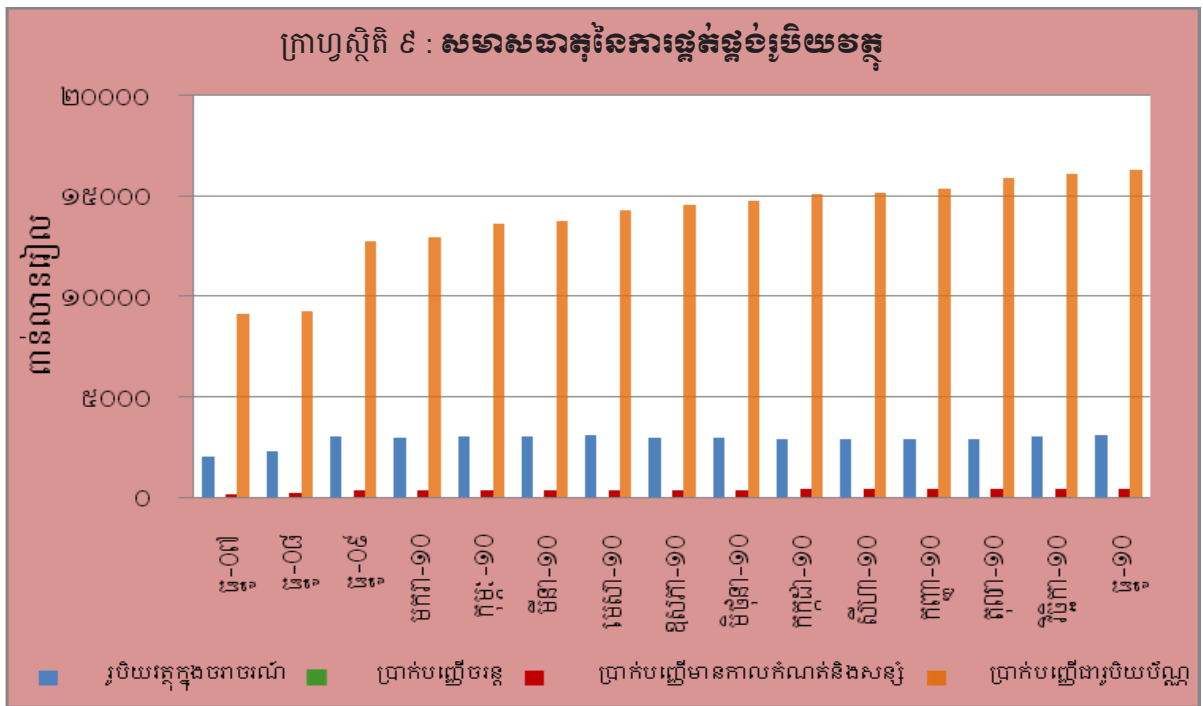

**តារាងប្រែប្រួលជាភាគរយនៃស្ថិតិរូបិយវត្ថុសំខាន់ៗ និងសន្ទស្សន៍ផ្ទៃដីកសិកម្ម
និងសេវា**

(ប្រែប្រួលប្រចាំឆ្នាំជាភាគរយ)

	២០០៥	២០០៦	២០០៧	២០០៨	២០០៩	២០១០
ឥណទេយ្យសុទ្ធចំពោះរាជរដ្ឋាភិបាល	-១០១,៨	-១២៦,៦	-៩០,៥	-៦៤,៥	២៤,៦	៥,៦
ឥណទានផ្នែកឯកជន	៣១,៨	៥១,៦	៧៦,០	៥៥,០	៦,៥	២៦,៦
រូបិយវត្ថុទូទៅ (M2)	១៦,១	៣៨,២	៦២,៩	៤,៨	៣៦,៨	២០,០
រូបិយវត្ថុក្នុងចរាចរណ៍	១៥,០	២៤,៨	២៤,៤	១៥,៣	៣០,៨	៣,២
អតិផរណាប្រចាំឆ្នាំ	៨,៤	៤,២	១៤,០	១២,៣	៥,៣	៣,១

២.២- កត្តាជះឥទ្ធិពលដល់បរិមាណរូបិយវត្ថុ

ក្នុងឆ្នាំ២០១០ នេះ រូបិយវត្ថុទូទៅមានអត្រាកំណើនទាបជាងឆ្នាំ២០០៩ ១៦,៨% និងលើសឆ្នាំ ២០០៨ ១៥,២% ។ ការកើនឡើងនៃរូបិយវត្ថុទូទៅនេះ ដោយសារកំណើននៃទ្រព្យសកម្មបរទេសសុទ្ធរបស់ ប្រព័ន្ធធនាគារចំនួន ២.០៤២,៩ ពាន់លានរៀល (១៣,៩%) គួបផ្សំនឹងកំណើននៃទ្រព្យសកម្មក្នុងស្រុកសុទ្ធ ចំនួន ១.២០៥,៦ ពាន់លានរៀល (៧៦,៦%) ផងដែរ ។ ការកើនឡើងនៃទ្រព្យសកម្មបរទេសសុទ្ធរបស់ប្រព័ន្ធ ធនាគារនេះ ជាចម្បងបណ្តាលមកពីការកើនឡើងព្រមគ្នានៃទ្រព្យសកម្មបរទេសសុទ្ធរបស់ធនាគារជាតិនៃ កម្ពុជាចំនួន ១.៧២០,៦ ពាន់លានរៀល (១៣%) និងទ្រព្យសកម្មបរទេសសុទ្ធរបស់ធនាគារទទួលប្រាក់ បញ្ញើ (ធនាគារពាណិជ្ជ និងធនាគារឯកទេស) ចំនួន ៣២២,៣ ពាន់លានរៀល (២៣,១%) ។ ចំណែកឯការ កើនឡើងនៃទ្រព្យសកម្មក្នុងស្រុកសុទ្ធ គឺបណ្តាលមកពីកំណើននៃឥណទានចំពោះវិស័យឯកជន^១ ចំនួន ២.៧៩៩,២ ពាន់លានរៀល (២៦,៦%) ឥណទេយ្យសុទ្ធចំពោះរាជរដ្ឋាភិបាលចំនួន ១២៥,១ ពាន់លាន រៀល (៥,៦%) ខណៈដែលដើមទុននិងទុនបម្រុងរបស់ប្រព័ន្ធធនាគារបានកើនឡើងចំនួន ១.៤១៥,៣ ពាន់ លានរៀល (១៩,៥%) ។ នៅក្នុងកំណើនឥណទានចំពោះវិស័យឯកជនសរុប វិស័យដែលរួមចំណែកធំជាង គេមានឥណទានចំពោះវិស័យ ជួញដូរដុំ (៣៦%) ជួញដូររាយ (១៧%) សេវាកម្មមិនមែនហិរញ្ញវត្ថុផ្សេងៗ (១៦%) និងកម្មន្តសាល (៩%)។ ដោយឡែក ឥណទានចំពោះវិស័យកសិកម្មមានកំណើន ២៤,៧% នៅឆ្នាំ ២០១០ នេះ ។

^១ ឥណទានដុល=ឥណទានសរុប+ការប្រាក់បង្គរ

**២.២.១- ទ្រព្យសកម្មក្នុងស្រុកសុទ្ធ និងទ្រព្យសកម្មបរទេសសុទ្ធរបស់ធនាគារជាតិ
នៃកម្ពុជា**

ទ្រព្យសកម្មក្នុងស្រុកសុទ្ធរបស់ធនាគារជាតិនៃកម្ពុជាបានថយចុះចំនួន ២១៧,១ ពាន់លានរៀល (៤,៨%) ពោលគឺ ថយចុះពី -៤.៥២០,៥ ពាន់លានរៀល ក្នុងខែធ្នូ ឆ្នាំ២០០៩ មក -៤.៧៣៧,៦ ពាន់លានរៀល ក្នុងឆ្នាំ២០១០ នេះ បន្ទាប់ពីបានកើនឡើងចំនួន ១៥៥,៧ ពាន់លានរៀល (៣,៣%) នាឆ្នាំកន្លងទៅ ។ ការថយចុះនៃទ្រព្យសកម្មក្នុងស្រុកសុទ្ធបណ្តាលមកពីការថយចុះនៃខ្ទង់ផ្សេងៗសុទ្ធចំនួន ២៦៣,៥ ពាន់លានរៀល (១១,៧%) និងឥណទេយ្យសុទ្ធពីបណ្តាធនាគារពាណិជ្ជចំនួន ១៤២,៧ ពាន់លានរៀល (៤៨,១%) ខណៈដែលខ្ទង់ឥណទេយ្យសុទ្ធចំពោះរាជរដ្ឋាភិបាលកើនឡើងចំនួន ១៩១ ពាន់លានរៀល (៩,៧%) ។ ការកើនឡើងនៃឥណទេយ្យសុទ្ធចំពោះរាជរដ្ឋាភិបាលជាមធ្យមបញ្ចាំងនូវការថយចុះនៃប្រាក់បញ្ញើរបស់រាជរដ្ឋាភិបាល ខណៈដែលឥណទានចំពោះរាជរដ្ឋាភិបាលមិនមានការប្រែប្រួល ។

ក្នុងអំឡុងឆ្នាំ២០១០ នេះដែរ ទ្រព្យសកម្មបរទេសសុទ្ធបានកើនឡើងចំនួន ១.៧២០,៦ ពាន់លានរៀល (១៣%) ។ ការរីករាលដាលនៃទ្រព្យសកម្មបរទេសចំនួន ១.៧០០,៥ ពាន់លានរៀល (១២,៤%) រួមផ្សំនឹងការថយចុះតិចតួចនៃទ្រព្យសកម្មបរទេសចំនួន ២០,១ ពាន់លានរៀល (៤,៥%) ។ គួរកត់សម្គាល់ថា នៅក្នុងឆ្នាំនេះ មាសដែលជាធាតុផ្សំមួយនៃទ្រព្យសកម្មបរទេសនៅតែបន្តឡើងថ្លៃ ។

២.២.២- ទ្រព្យសកម្មក្នុងស្រុកសុទ្ធ និងទ្រព្យសកម្មបរទេសសុទ្ធរបស់ធនាគារពាណិជ្ជ

ក្នុងឆ្នាំ២០១០ នេះ ទ្រព្យសកម្មសរុបរបស់បណ្តាធនាគារពាណិជ្ជមានការកើនឡើងគួរឲ្យកត់សម្គាល់ចំនួន ៥.០២៨,៦ ពាន់លានរៀល (២៣,៦%) ខណៈដែលទ្រព្យសកម្មក្នុងរូបភាពជាប្រាក់បញ្ញើបានកើនឡើងចំនួន ៣.១៥៦ ពាន់លានរៀល (២៣,៩%) (មាន ៩៨% ជាប្រាក់បញ្ញើជាប្រិយប័ណ្ណ) ឆ្លុះបញ្ចាំងឲ្យឃើញនូវកំណើនសាច់ប្រាក់ងាយស្រួលដែលជាកត្តាសំខាន់មួយគាំទ្រដល់សកម្មភាពឥណទានរបស់ធនាគារ និងរួមចំណែកជួយសម្រួលដល់ការវិនិយោគនៅក្នុងប្រទេស ផងដែរ ។

ទ្រព្យសកម្មក្នុងស្រុកសុទ្ធ បានកើនឡើងចំនួន ១.៤៥១,៨ ពាន់លានរៀល (២៥,៣%) ។ បម្រែបម្រួលនេះ ជាចម្បងបណ្តាលមកពីការកើនឡើងនៃខ្ទង់ឥណទានចំពោះវិស័យឯកជនចំនួន ២.៨០១,២ ពាន់លានរៀល (២៦,៦%) ខណៈដែលមានការថយចុះនៃខ្ទង់ទ្រព្យសកម្មផ្សេងៗសុទ្ធចំនួន ១.២៨៥,២ ពាន់លានរៀល (២៨,៤%) និងឥណទេយ្យសុទ្ធចំពោះរាជរដ្ឋាភិបាលចំនួន ៦៥,៩ ពាន់លានរៀល (២៣,៩%) ។ ការថយចុះនៃទ្រព្យសកម្មផ្សេងៗសុទ្ធជាផលនៃការកើនឡើងនៃខ្ទង់ដើមទុន និងទុនបម្រុងចំនួន ១.១៤៨,២ ពាន់លានរៀល (២៦%) ទ្រព្យសកម្មផ្សេងៗចំនួន ១៦៧,១ ពាន់លានរៀល (១៤%) និងបំណុលអន្តរធនាគារ (Inter-bank liabilities) ចំនួន ១០៩,១ ពាន់លានរៀល (១២,៩%) ខណៈដែលទ្រព្យសកម្មកើនឡើងតែចំនួន ១៤០ ពាន់លានរៀល (៧,២%) ។ ទន្ទឹមនេះដែរ ប្រាក់បញ្ញើរបស់បណ្តាធនាគារពាណិជ្ជនៅធនាគារជាតិនៃកម្ពុជា ដែលជាធាតុផ្សំនៃទុនបម្រុងអន្តរជាតិបានកើនឡើងចំនួន ១.៣២៧,៩ ពាន់លានរៀល (២២,២%) ។

ទ្រព្យសកម្មបរទេសសុទ្ធរបស់បណ្តាធនាគារពាណិជ្ជ បានកើនឡើងចំនួន ៣២២,៣ ពាន់លានរៀល

(២៣,១%) ពេលគឺ ពី ១.៣៩៣,២ ពាន់លានរៀល ក្នុងខែធ្នូ ឆ្នាំ២០០៩ មក ១.៧១៥,៥ ពាន់លានរៀល ក្នុងខែធ្នូ ឆ្នាំ២០១០ ។ កំណើននេះបណ្តាលមកពីការកើនឡើងនៃទ្រព្យសកម្មបរទេសចំនួន ៧០៣,៧ ពាន់លានរៀល (២៥,១%) ខណៈដែលទ្រព្យអកម្មបរទេសកើនចំនួន ៣៨១,៥ ពាន់លានរៀល (២៧%) ។

២.៣- អត្រាការប្រាក់លើប្រាក់កម្ចី និងប្រាក់បញ្ញើរបស់ធនាគារពាណិជ្ជ

សេដ្ឋកិច្ចកម្ពុជាត្រូវបានប៉ាន់ស្មាននឹងមានកំណើន ៥,៥% នៅឆ្នាំ២០១០ ហើយអត្រាអតិផរណាឆ្នាំ លើឆ្នាំស្ថិតក្នុងកម្រិតមួយខ្ពង់ប្រមាណ ៣,១% ខណៈអត្រាប្តូរប្រាក់រៀលរៀបរយនឹងដុល្លារមានស្ថិរភាពជាបង្អួរ ។ ធនាគារជាតិនៃកម្ពុជាបានសម្រេចបន្តរក្សាអត្រាទុនបម្រុងកាតព្វកិច្ចជាប្រិយប័ណ្ណក្នុងកម្រិត ១២% ដែលជា កម្រិតមួយត្រូវបានបន្ថយចុះពី ១៦% កាលពីដើមឆ្នាំ២០០៩ ។ ដោយឡែក អត្រាទុនបម្រុងកាតព្វកិច្ចជា រៀល ត្រូវបានរក្សាក្នុងកម្រិត ៨% ដែលជាកម្រិតមួយដូចនឹងកម្រិតនៃគ្រាមុនពេលមានវិបត្តិសកលលោក ។

ដោយពិនិត្យលើចលនាអត្រាការប្រាក់លើប្រាក់កម្ចី និងប្រាក់បញ្ញើរបស់ធនាគារពាណិជ្ជបានបង្ហាញ ឱ្យឃើញថា ក្នុងឆ្នាំ២០១០ នេះ អត្រាការប្រាក់បញ្ញើដែលវាស់ដោយកម្រិតមធ្យមថ្លឹងតាមទំហំនៃប្រតិបត្តិការ ធនាគារសម្រាប់រយៈពេល ៦ខែ ជាប្រាក់រៀល បានកើនឡើងតិចតួចប្រមាណ ០,២១% ពី ៥,២៨% នា ដំណាច់ឆ្នាំ២០០៩ ដល់ ៥,៤៩% នៅដំណាច់ឆ្នាំ២០១០ និងជាប្រាក់ដុល្លារបានថយចុះប្រមាណ ០,៨៥% ពី ៤,៣៣% នាដំណាច់ឆ្នាំ២០០៩ មក ៣,៤៨% នៅដំណាច់ឆ្នាំ២០១០ ។ ការថយចុះអត្រាការប្រាក់បញ្ញើ ជាប្រាក់ដុល្លារ ឆ្លុះបញ្ចាំងនូវសំណល់សាច់ប្រាក់ងាយស្រួលជាដុល្លារនៅក្នុងប្រព័ន្ធធនាគារ ។

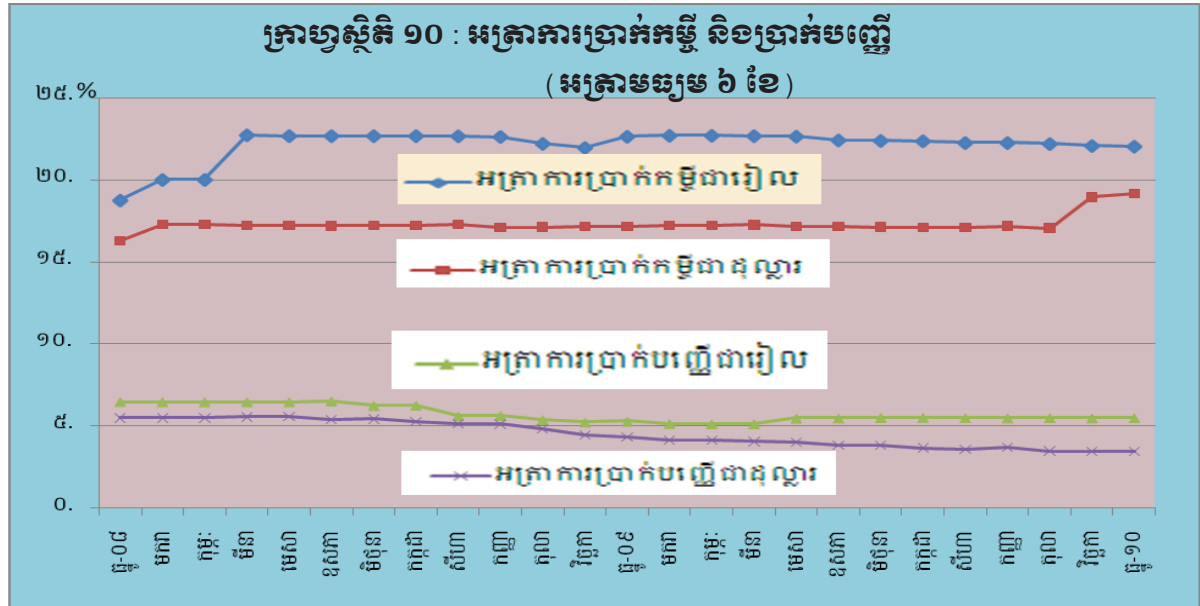

ដោយឡែក ក្នុងអំឡុងពេលដូចគ្នានេះដែរ អត្រាការប្រាក់កម្ចីដែលវាស់ដោយកម្រិតមធ្យមថ្លឹងតាម ទំហំនៃប្រតិបត្តិការធនាគារសម្រាប់រយៈពេល ៦ខែ ជាប្រាក់រៀល បានថយចុះប្រមាណ ០,៦០% ពី ២២,៦៤% នាដំណាច់ឆ្នាំ២០០៩ មក ២២,០៤% នៅដំណាច់ឆ្នាំ២០១០ និងជាប្រាក់ដុល្លារ បានកើនឡើងប្រមាណ ១,៩៧% ពី ១៧,១៧% នាដំណាច់ឆ្នាំ២០០៩ មក ១៩,១៤% នៅឆ្នាំ២០១០ នេះ ។ ការថយចុះអត្រាការ

ប្រាក់កម្ចីជារៀលនឹងជួយដល់វិស័យកសិកម្ម និងអភិវឌ្ឍន៍ជនបទ ព្រមទាំងចូលរួមជំរុញការប្រើប្រាស់ប្រាក់ រៀល ផងដែរ ។ ផ្ទុយទៅវិញ ការកើនឡើងនៃអត្រាការប្រាក់កម្ចីជាដុល្លារ អាចជាលទ្ធផលនៃនយោបាយ ឥណទានប្រុងប្រយ័ត្នរបស់គ្រឹះស្ថានធនាគារ ។

ក្នុងអំឡុងឆ្នាំ២០១០ នេះ គម្លាតអត្រាការប្រាក់ជារៀល បានថយចុះពី ១៧,៣៦% នាដំណាច់ ឆ្នាំ២០០៩ មក ១៦,៥៥% នៅដំណាច់ឆ្នាំ២០១០ ។ ដោយឡែក គម្លាតអត្រាការប្រាក់ជាដុល្លារ បានកើន ឡើងពី ១២,៨៤% នាដំណាច់ឆ្នាំ២០០៩ ទៅ ១៥,៦៦% នៅដំណាច់ឆ្នាំ២០១០ នេះ ។ ទំហំនៃគម្លាតនេះ បង្ហាញពីចំណាយប្រតិបត្តិការរបស់ប្រព័ន្ធធនាគារនៅខ្ពស់នៅឡើយ ខណៈសេដ្ឋកិច្ចវិមាត្រក៏នៅមានទំហំតូច បើធៀបនឹងសកម្មភាពធនាគារនានានៅប្រទេសជិតខាង ។

តារាងអត្រាការប្រាក់លើប្រាក់កម្ចី និងប្រាក់បញ្ញើ
(អត្រាប្រចាំខែ - ជាភាគរយ)

	ធ្នូ-០៩	មករា	កុម្ភៈ	មីនា	មេសា	ឧសភា	មិថុនា	កក្កដា	សីហា	កញ្ញា	តុលា	វិច្ឆិកា	ធ្នូ
អត្រាការប្រាក់ បញ្ញើជារៀល	៥,២៨	៥,១៤	៥,១២	៥,១៣	៥,៤៧	៥,៤៨	៥,៥០	៥,៥១	៥,៤៩	៥,៤៨	៥,៥០	៥,៤៨	៥,៤៩
អត្រាការប្រាក់ កម្ចីជារៀល	២២,៦៤	២២,៧០	២២,៧០	២២,៦៨	២២,៦៥	២២,៤២	២២,៣៩	២២,៣៧	២២,២៦	២២,២៦	២២,២០	២២,០៨	២២,០៤
គម្លាត	១៧,៣៦	១៧,៥៦	១៧,៥៨	១៧,៥៥	១៧,១៨	១៦,៩៤	១៦,៨៩	១៦,៨៦	១៦,៧៧	១៦,៧៨	១៦,៧០	១៦,៦០	១៦,៥៥
អត្រាការប្រាក់ បញ្ញើជាដុល្លារ	៤,៣៣	៤,១៤	៤,១៤	៤,០៧	៤,០១	៣,៨៥	៣,៨៦	៣,៦៩	៣,៥៩	៣,៧០	៣,៥០	៣,៤៨	៣,៤៨
អត្រាការប្រាក់ កម្ចីជាដុល្លារ	១៧,១៧	១៧,២១	១៧,២២	១៧,២៦	១៧,១៧	១៧,១៧	១៧,១៣	១៧,១០	១៧,១៧	១៧,១៨	១៧,០៦	១៦,៩៤	១៦,១៤
គម្លាត	១២,៨៤	១៣,០៧	១៣,០៨	១៣,១៩	១៣,១៦	១៣,១២	១៣,២៧	១៣,៤១	១៣,៥១	១៣,៤៨	១៣,៥៦	១៣,៤៦	១២,៦៦

៣- ជញ្ជីងទូទាត់

នៅឆ្នាំ២០១០ ប្រតិបត្តិការជញ្ជីងទូទាត់របស់ប្រទេសកម្ពុជាមានស្ថានភាពល្អប្រសើរឡើងវិញ ។ សមតុល្យគណនីបង្វែរផ្លូវការ និងគណនីហិរញ្ញវត្ថុមានអតិរេក ១.៤៣៤,៣ លានដុល្លារអាមេរិក ខណៈដែល សមតុល្យគណនីចរន្ត (មិនរាប់បញ្ចូលបង្វែរផ្លូវការ) មានឱនភាព ១.២៣៧,៩ លានដុល្លារអាមេរិក ។ ជាលទ្ធផល សមតុល្យរួម មានអតិរេកចំនួន ១៤៣,២ លានដុល្លារអាមេរិក បន្ទាប់ពីមានឱនភាពចំនួន ៤,៧ លានដុល្លារ អាមេរិក នៅឆ្នាំ២០០៩ ។ ក្នុងឆ្នាំ២០១០ នេះ ផលធៀបនៃសមតុល្យរួម និងផលិតផលក្នុងស្រុកសរុបមាន កម្រិត ១,៣% ។

៣.១- គណនីចរន្ត (មិនរាប់បញ្ចូលបង្វែរផ្លូវការ)

សមតុល្យគណនីចរន្តមានឱនភាពប្រមាណ ១.២៣៧,៩ លានដុល្លារអាមេរិក បានកើនឡើង ៣៥ លានដុល្លារអាមេរិក (២,៩%) ធៀបនឹងឆ្នាំ២០០៩ ។ ឱនភាពគណនីចរន្ត (មិនរាប់បញ្ចូលបង្វែរផ្លូវការ) មានចំណែកប្រមាណ ១១,២% នៃផលិតផលក្នុងស្រុកសរុប ។ ការកើនឡើងឱនភាពគណនីទំនិញប្រមាណ ៣,៩% និងឱនភាពគណនីប្រាក់ចំណូលសុទ្ធប្រមាណ ២,៨% ជាមូលហេតុចម្បងដែលបណ្តាលឲ្យមានការ កើនឡើងឱនភាពគណនីចរន្ត ។ ឱនភាពគណនីចរន្តនេះ ត្រូវបានដាត់ទាត់ដោយកំណើនអតិរេកនៃគណនី

បង្កើនឯកជនសុទ្ធ ៥% និងគណនីសេវាសុទ្ធ ៤,៤% ។

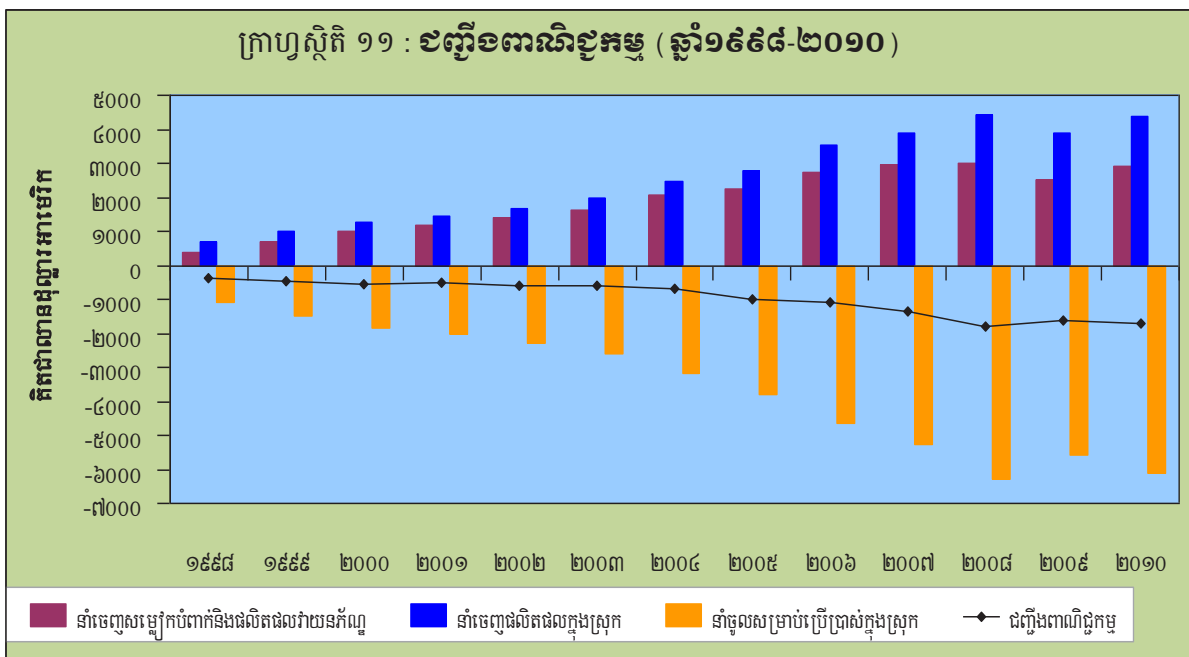

ក្នុងឆ្នាំ២០១០ នេះ ដោយសារវិបត្តិសេដ្ឋកិច្ចសកលបានធូរស្រាលបន្តិច នាំឲ្យមានសញ្ញាវិជ្ជមានចំពោះតម្រូវការនៅក្រៅប្រទេស ។ ស្ថានភាពនេះ បានផ្តល់លទ្ធភាពដល់ប្រទេសកម្ពុជាក្នុងការនាំចេញផលិតផលក្នុងស្រុកប្រមាណ ៤.៣៦៣,៤ លានដុល្លារអាមេរិក កើនឡើង ៤៨៤ លានដុល្លារអាមេរិក (១២,៥%) ធៀបនឹងឆ្នាំ២០០៩ ។ ការនាំចេញសម្លៀកបំពាក់ និងវាយនភ័ណ្ឌ បានកើនឡើងចាប់ពីត្រីមាសទី១ រហូតដល់ដំណាច់ឆ្នាំ២០១០ បន្ទាប់ពីតម្រូវការប្រើប្រាស់នៅក្រៅប្រទេសបានរួមតូចកាលពីឆ្នាំ២០០៩ ។ ក្នុងអំឡុងឆ្នាំ២០១០ នេះ ការនាំចេញសម្លៀកបំពាក់ និងវាយនភ័ណ្ឌមានចំនួនប្រមាណ ២.៨៩៨,៣ លានដុល្លារអាមេរិក បានកើនឡើង ៣៨៣,៥ លានដុល្លារអាមេរិក (១៥,២%) បន្ទាប់ពីបានធ្លាក់ចុះ ១៦,៤% នៅឆ្នាំ២០០៩ ។ ស្របពេលនេះដែរ ការនាំចេញផលិតផលក្នុងស្រុកផ្សេងទៀតកើនឡើង ៧,៤% ។ ការកើនឡើងថ្លៃនៃផលិតផលស្រូវ ត្រី និងកៅស៊ូ បានរួមចំណែកក្នុងការកើនឡើងតម្លៃនៃការនាំចេញផលិតផលក្នុងស្រុកនេះ ។

ក្នុងឆ្នាំ២០១០ ការនាំចូលទំនិញសម្រាប់ប្រើប្រាស់ក្នុងស្រុកមានតម្លៃប្រមាណ ៦.១០៩,៥ លានដុល្លារអាមេរិក បានកើនឡើង ៥៤៤,១ លានដុល្លារអាមេរិក (៩,៨%) ធៀបនឹងឆ្នាំ២០០៩ ។ ការកើនឡើងនៃការនាំចូលវត្ថុធាតុដើមសម្រាប់ឧស្សាហកម្មកាត់ដេរសម្លៀកបំពាក់ ១៤,៧% និងការនាំចូលសម្ភារៈសាងសង់ ២,៣% ជាសមាសធាតុសំខាន់នាំឲ្យមានកំណើននៃការនាំចូលទំនិញសម្រាប់ប្រើប្រាស់ក្នុងស្រុកនេះ ។

ក្នុងអំឡុងពេលដូចគ្នានេះ អតិរេកនៃគណនីសេវាសុទ្ធបានកើនពី ៦០៦,៤ លានដុល្លារអាមេរិក នៅឆ្នាំ២០០៩ ដល់ ៦៣៣ លានដុល្លារអាមេរិក ។ ការកើនឡើងអតិរេកនេះ ដោយសារប្រាក់ចំណូលពីផ្នែកសេវាបានកើនឡើង ២៧,៧ លានដុល្លារអាមេរិក (១,៧%) ខណៈដែលចំណាយទូទាត់សេវាទៅឲ្យអនិវាសនបានកើនឡើង ១,១ លានដុល្លារអាមេរិក (០,១%) ។ ចំណូលពីសេវាទេសចរណ៍មានចំនួនប្រមាណ ១.២៤៩,៨ លានដុល្លារអាមេរិក បានកើនឡើង ៥% ធៀបនឹងឆ្នាំកន្លងទៅ ។ ចំនួនភ្ញៀវទេសចរណ៍ដែលបានចូល

មកទស្សនាប្រទេសកម្ពុជា ត្រូវបានប៉ាន់ស្មានថាមានចំនួន ២,៤ លាននាក់ កើនឡើងប្រមាណ ១០% ទោះបី កំណើនសេដ្ឋកិច្ចពិភពលោករងសម្ពាធពីវិបត្តិសកលនៅឆ្នាំ២០០៩ និងដំណើរងើបឡើងសន្សឹមៗនៅឆ្នាំ២០១០ នេះក៏ដោយ ។ តាមរយៈការវាយតម្លៃថ្មីៗបានបង្ហាញថា ប្រទេសជាច្រើននៅទ្វីបអាស៊ីមិនទទួលរងផល វិបាកធ្ងន់ធ្ងរពីវិបត្តិសកលទេ ដែលនាំឲ្យអ្នកទេសចរនៅតំបន់អាស៊ីដែលបានចូលមកប្រទេសកម្ពុជានៅតែ បន្តកើនឡើង ក្នុងនោះ ភ្ញៀវទេសចរវៀតណាមមានសមាមាត្រខ្ពស់ជាងគេ (១៣,៥%) បន្ទាប់គឺ កូរ៉េ (១២,១%) និងជប៉ុន (៧,៧%) ។ ក្នុងអំឡុងពេលនេះដែរ គណនីប្រាក់ចំណូលសុទ្ធមានឱនភាពប្រមាណ ៤៨១,២ លានដុល្លារអាមេរិក បានកើនឡើង ១៣ លានដុល្លារអាមេរិក (២,៨%) ធៀបនឹងឆ្នាំ២០០៩ ។ ការកើនឡើងការផ្ទេរប្រាក់ចំណូលពីការវិនិយោគនៅកម្ពុជាបានកើនឡើង ៣% បណ្តាលឲ្យមានកំណើន ឱនភាពប្រាក់ចំណូលសុទ្ធនេះ ។ គណនីបង្វែរឯកជនសុទ្ធមានអតិរេកប្រមាណ ៣០៧,៨ លានដុល្លារ អាមេរិក បានកើនឡើង ១៤,៧ លានដុល្លារអាមេរិក (៥%) ។ ការកើនឡើងនេះដោយសារកំណើនប្រាក់បង្វែរ របស់ជនជាតិកម្ពុជាធ្វើការងារនៅក្រៅប្រទេស ។

៣.២- គណនីបង្វែរផ្លូវការ និងហិរញ្ញវត្ថុ

នៅឆ្នាំ២០១០ នេះ សមតុល្យនៃគណនីចរន្ត និងបង្វែរផ្លូវការមានឱនភាព ៤៣៨,១ លានដុល្លារអាមេរិក ធៀបនឹងឱនភាពនៅឆ្នាំ២០០៩ ដែលមានចំនួន ៦១០,៣ លានដុល្លារអាមេរិក ។ ការថយចុះសមតុល្យនេះ ដោយសារមានការកើនឡើងលំហូរចូលនៃគណនីបង្វែរផ្លូវការសុទ្ធ ៣៥% ខណៈដែលគណនីចរន្តបានកើន ឡើង ២,៩% ។ គណនីបង្វែរផ្លូវការក្នុងរូបភាពជាហិរញ្ញប្បទានសហប្រតិបត្តិការឥតសំណងមានលំហូរចូល ប្រមាណ ៧៩៩,៧ លានដុល្លារអាមេរិក បានកើនឡើង ២០៧,១ លានដុល្លារអាមេរិក ធៀបនឹងលំហូរចូល ក្នុងឆ្នាំ២០០៩ ។ ក្នុងអំឡុងពេលដដែលនេះ ហិរញ្ញប្បទានសហប្រតិបត្តិការជាប្រាក់កម្ចីផ្លូវការសុទ្ធមានចំនួន ប្រមាណ ១៨៨ លានដុល្លារអាមេរិក បានកើនឡើង ៣៤,៩ លានដុល្លារអាមេរិក (២២,៨%) ធៀបនឹង ឆ្នាំកន្លងទៅ ។ ទន្ទឹមនឹងនេះ លំហូរវិនិយោគផ្ទាល់បរទេសសុទ្ធមានចំនួនប្រមាណ ៥៥៣ លានដុល្លារ អាមេរិក បានកើនឡើង ៤១,៧ លានដុល្លារអាមេរិក (៨,១%) ធៀបនឹងលំហូរចូលក្នុងឆ្នាំ២០០៩ ក្នុងនោះ លំហូរវិនិយោគផ្ទាល់បរទេសផ្នែក កសិឧស្សាហកម្ម កាត់ដេរសម្លៀកបំពាក់ ឧស្សាហកម្មផលិតស្បែកជើង និងភេសជ្ជៈបានកើនឡើងគួរឲ្យកត់សម្គាល់ ។

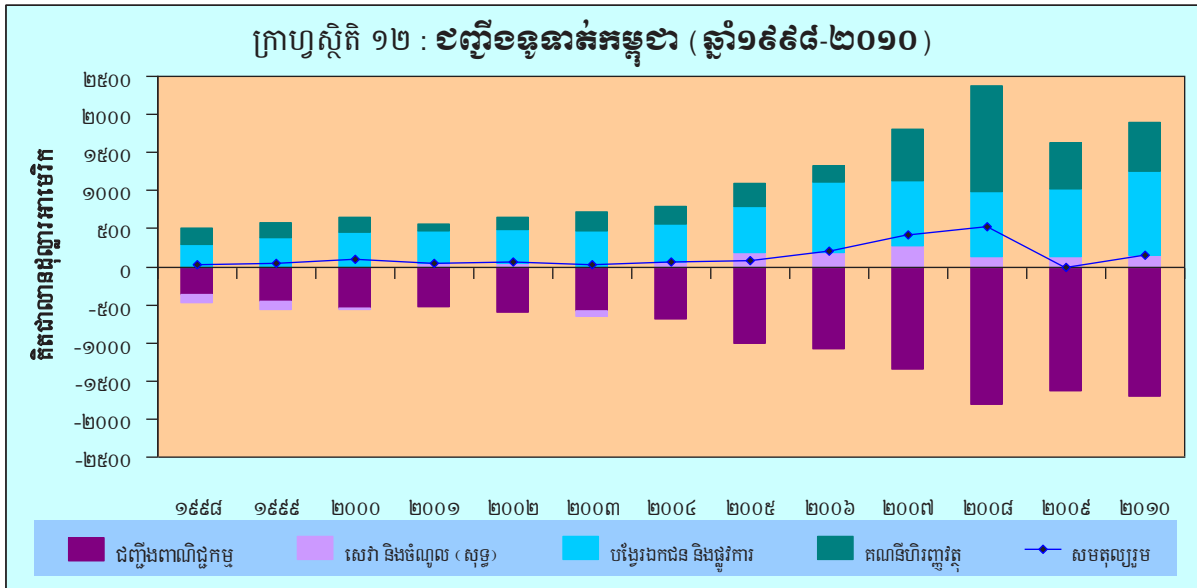

ជាទូទៅ ប្រតិបត្តិការជញ្ជីងទូទាត់របស់ប្រទេសកម្ពុជាក្នុងឆ្នាំ២០១០ នេះ បានបង្ហាញថាសមតុល្យរួម មានអតិរេកប្រមាណ ១៤៣,២ លានដុល្លារអាមេរិក ដែលមានលទ្ធភាពទ្រទ្រង់ដើម្បីផ្គត់ផ្គង់ឱ្យឱនភាព គណនីចរន្តបាន ។ អតិរេកនៃសមតុល្យរួមនេះ ឆ្លុះបញ្ចាំងពីកំណើនទុនបម្រុងបរទេសដែលអាចធានាឱ្យការ ទូទាត់ទំនិញនាំចូលបានប្រមាណ ៤ ខែ ។

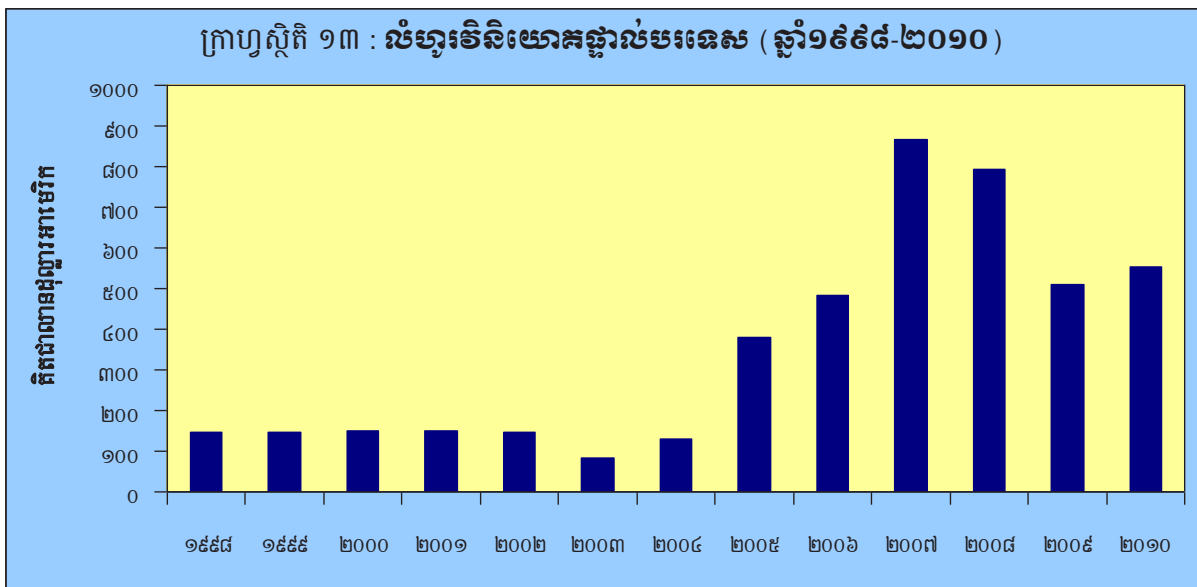

៤- ការគ្រប់គ្រងទុនបម្រុងអន្តរជាតិ

៤.១. ការងារវិនិយោគទុនបម្រុងអន្តរជាតិ

ធនាគារជាតិនៃកម្ពុជាវិនិយោគទុនបម្រុងអន្តរជាតិក្រោមរូបភាពជា Overnight ប័ណ្ណរតនាគារ អាមេរិក (US Treasury Bills) ឧបករណ៍ហិរញ្ញវត្ថុរយៈកាលមធ្យម (MTI) សញ្ញាប័ណ្ណរយៈពេលវែង និង ប្រាក់បញ្ញើរយៈកាលខ្លី ជាមួយស្ថាប័នហិរញ្ញវត្ថុអន្តរជាតិ ធនាគារកណ្តាលនៃប្រទេសអភិវឌ្ឍន៍ និង

គ្រឹះស្ថានធនាគារពាណិជ្ជកម្មដែលមានស្តង់ដារ និងចំណាត់ថ្នាក់ឥណទានខ្ពស់នៅប្រទេសបារាំង លុចហ្សំបួរ ស្វីស សហរដ្ឋអាមេរិក ហុងកុង ជប៉ុន និងសិង្ហបុរី ជាដើម ។ ទន្ទឹមនេះ ទុនបម្រុងមួយចំនួនក៏ត្រូវបាន វិនិយោគតាមរយៈអ្នកចាត់ការខាងក្រៅ ផងដែរ ។

នៅក្នុងឆ្នាំ២០១០ សេដ្ឋកិច្ចសហរដ្ឋអាមេរិក អឺរ៉ុប និងអង់គ្លេស មិនទាន់មានភាពប្រសើរឡើងវិញទាំងស្រុងនៅឡើយទេ ហើយមិនមានការតម្លើងអត្រាការប្រាក់គោល ប្រាក់ដុល្លារអាមេរិក ប្រាក់អឺរ៉ូ និងប្រាក់ផោនអង់គ្លេសទេ ពោលគឺ នៅរក្សាត្រឹម ០,២៥% , ១% និង ០,៥% រៀងគ្នា ដដែល ។ ដោយឡែកធនាគារកណ្តាលអូស្ត្រាលីបានតម្លើងអត្រាការប្រាក់គោល ប្រាក់ដុល្លារអូស្ត្រាលី ៤ លើក ចំនួន ១០០ពិន្ទុ គឺពី ៣,៧៥% ទៅ ៤,៧៥% ។ អត្រាការប្រាក់គោលដុល្លារអូស្ត្រាលីនេះ អាចនឹងត្រូវបានតម្លើងពី ៥០ពិន្ទុ ទៅ ៧៥ពិន្ទុ សម្រាប់ឆ្នាំ២០១១ ដើម្បីទប់ទល់នឹងការកើនឡើងនៃអតិផរណា ។ ជាមួយនឹងស្ថានភាពនេះ អត្រាការប្រាក់ដែលទទួលបានពីការវិនិយោគទុនបម្រុងអន្តរជាតិជា Overnight ជាមួយធនាគារកណ្តាលអាមេរិក (FED) ទទួលបានក្នុងរង្វង់ពី ០,០១% ទៅ ០,២៧% និងជាមួយធនាគារ Wachovia ទទួលបាន ០,៣០% ។ ទន្ទឹមនេះ ការវិនិយោគជាប្រាក់បញ្ញើមានកាលកំណត់ជាប្រាក់ដុល្លារអាមេរិកទទួលបានក្នុងរង្វង់ពី ០,០៥% ទៅ ០,៧៤% ជាប្រាក់អឺរ៉ូទទួលបានក្នុងរង្វង់ពី ០,១៣% ទៅ ១,២១% ជាប្រាក់ផោនអង់គ្លេសទទួលបានក្នុងរង្វង់ពី ០,៣% ទៅ ០,៥% និងជាប្រាក់ដុល្លារអូស្ត្រាលីទទួលបានក្នុងរង្វង់ពី ៣,៦៨% ទៅ ៤,៧% ។

គិតត្រឹមដំណាច់ឆ្នាំ២០១០ ទុនបម្រុងអន្តរជាតិសរុបដែលបានវិនិយោគគិតជាប្រាក់ដុល្លារអាមេរិក (ដោយមិនរាប់បញ្ចូលមាសចំនួន១២.៤៣៦,០៧៩៥១ គីឡូក្រាម និងប្រាក់ SDR ចំនួន ៦៨,៤៨ លាន SDR) មានចំនួន ៣.០៦៤,២៧ លានដុល្លារអាមេរិក កើនឡើងចំនួន ១៨,២២% ធៀបនឹងចុងខែធ្នូ ឆ្នាំ២០០៩ (២.៥៩២ លានដុល្លារអាមេរិក) ។

៤.២. អន្តរាគមន៍នៅលើទីផ្សារប្តូរប្រាក់

ដើម្បីបំពេញតម្រូវការនៅលើទីផ្សារ និងក្នុងគោលបំណងរក្សាស្ថិរភាពតម្លៃប្រាក់រៀលនៅឆ្នាំ២០១០ នេះ ធនាគារជាតិនៃកម្ពុជាបានធ្វើអន្តរាគមន៍ដាក់លក់ដេញថ្លៃប្រាក់ដុល្លារអាមេរិកចំនួន ៤៨ លើក មានចំនួនប្រាក់សរុប ៤៨ លានដុល្លារអាមេរិក ដោយស្របយកសាច់ប្រាក់រៀលពីទីផ្សារបានចំនួន ២០៣,៣៨ ពាន់លានរៀល ។ ម្យ៉ាងទៀត ធនាគារជាតិនៃកម្ពុជាបានទិញប្រាក់ដុល្លារអាមេរិកចំនួន ៤២ លើកដែលមានទឹកប្រាក់សរុបចំនួន ១២២,៧៩ លានដុល្លារអាមេរិក ដោយចំណាយប្រាក់រៀលអស់ ៥០៤,៤៥ ពាន់លានរៀល ។ ទន្ទឹមនោះ ធនាគារជាតិនៃកម្ពុជាបានទិញប្រាក់ដុល្លារអាមេរិកពីក្រសួងសេដ្ឋកិច្ចនិងហិរញ្ញវត្ថុចំនួន ១២៣,៣៨ លានដុល្លារអាមេរិក និងលក់ជូនក្រសួងសេដ្ឋកិច្ចនិងហិរញ្ញវត្ថុចំនួន ៧២,៤២ លានដុល្លារអាមេរិក និងលក់ជូនអគ្គិសនីកម្ពុជាចំនួន ១២០,៥ លានដុល្លារអាមេរិក ផងដែរ ។

៤.៣. ការគ្រប់គ្រងអាជីវកម្មមាស និងប្តូរប្រាក់

អនុលោមតាមប្រកាសស្តីពីការផ្តល់អាជ្ញាប័ណ្ណ ឬលិខិតអនុញ្ញាតប្រកបអាជីវកម្ម នៅក្នុងឆ្នាំ២០១០ ធនាគារជាតិនៃកម្ពុជាបានផ្តល់អាជ្ញាប័ណ្ណ និងលិខិតអនុញ្ញាតប្រកបអាជីវកម្មប្តូរប្រាក់ចំនួន ១៤ច្បាប់ និង

៤២ច្បាប់ រៀងគ្នា ។ រីឯការផ្តល់អាជ្ញាប័ណ្ណប្រកបអាជីវកម្មនាំចេញ-នាំចូល លោហធាតុ និងត្បូងថ្មមាន តម្លៃមានចំនួន ១២ច្បាប់ ។

ចំពោះការផ្តល់លិខិតអនុញ្ញាតប្រកបអាជីវកម្មប្រាក់នៅសាខាធនាគារជាតិនៃកម្ពុជារាជធានី-ខេត្ត មានចំនួន ១.២៧០ ច្បាប់ ។

៥- សម្ព័ន្ធការងារមួយគ្រឹះស្ថានធនាគារ និងហិរញ្ញវត្ថុ

៥.១- ការត្រួតពិនិត្យធនាគារពាណិជ្ជ និងធនាគារឯកទេស

ប្រព័ន្ធធនាគារនៅកម្ពុជាមានស្ថានភាពអាជីវកម្មកាន់តែល្អប្រសើរឡើងពីមួយឆ្នាំទៅមួយឆ្នាំ ជាមួយ នឹងការងើបឡើងបន្តិចម្តងៗចេញពីវិបត្តិហិរញ្ញវត្ថុសកល ។ ជាក់ស្តែងទិន្នន័យក្នុងឆ្នាំ២០១០ ធៀបទៅនឹង ទិន្នន័យឆ្នាំ២០០៩ បង្ហាញពីចំណុចវិជ្ជមានជាច្រើន ដូចជា អនុបាតសាធារណៈមាន ៣១,៤% ខ្ពស់ជាង ការ តម្រូវដោយប្រកាសដែលកំណត់ត្រឹម ១៥% រីឯឥណទានមិនដំណើរការមានការថយចុះពី ៦% មក ៣% ចំណែកឯអនុបាតសាច់ប្រាក់ងាយស្រួលពុំមានការប្រែប្រួលទេគឺស្មើនឹង ៩០,៦% ។ ការផ្តល់ឥណទានសរុប របស់គ្រឹះស្ថានធនាគារមានការកើនឡើងពី ១០.២៦២,៨ ពាន់លានរៀល ដល់ ១៣ ពាន់លានរៀល ដែលស្មើ នឹង ២៦,៧% ចំណែកឯអ្នកសុំខ្ចីសរុបមានការកើនឡើងពីចំនួន ២៦៦.២៩៩ នាក់ ទៅ ២៨៦.៣៤៦ នាក់ ស្មើនឹង ៧,៥% និងប្រាក់បញ្ញើសរុបកើនឡើងពី ១៣.៨៤១,៦ ពាន់លានរៀល ដល់ ១៧.៤៧៩,២ ពាន់លានរៀល ស្មើនឹង ២៦,៣% ឯអ្នកដាក់ប្រាក់បញ្ញើសរុបមានការកើនឡើងពីចំនួន ៩៦៨.៤៧២ នាក់ ទៅចំនួន ១.០៦៧.៤០៤ នាក់ កើនឡើង ១២,២% ធៀបនឹងឆ្នាំ២០០៩ ។ ប្រព័ន្ធធនាគារមានការកើន ឡើងនូវម៉ាស៊ីនដកប្រាក់ដោយស្វ័យប្រវត្តិ ATM ពីចំនួន ៣៧១ កន្លែង ទៅ ចំនួន ៥០១ កន្លែងស្មើនឹង ៣៥% នៅទូទាំងរាជធានី និងខេត្ត-ក្រុង ។

មកដល់បច្ចុប្បន្ន ធនាគារជាតិនៃកម្ពុជាបានចេញផ្សាយ “របាយការណ៍ត្រួតពិនិត្យធនាគារ” បានចំនួន ៥ឆ្នាំហើយ ដែលបានបង្ហាញអំពីតួលេខសរុបនៃប្រតិបត្តិការសំខាន់ៗមួយចំនួនរបស់គ្រឹះស្ថានធនាគារសម្រាប់ ជាប្រយោជន៍ដល់សាធារណជនទូទៅស្វែងយល់អំពីប្រតិបត្តិការនៃប្រព័ន្ធធនាគារនៅកម្ពុជា និងបង្ហាញអំពី មុខងារភារកិច្ចរបស់អាជ្ញាធរត្រួតពិនិត្យធ្វើយ៉ាងណាឱ្យប្រព័ន្ធធនាគារមានសុវត្ថិភាព និងសុខភាពល្អ ដើម្បីជំរុញ ការអភិវឌ្ឍប្រព័ន្ធធនាគារ និងការពារផលប្រយោជន៍ដល់អតិថិជនជាអ្នកដាក់ប្រាក់បញ្ញើ រួមចំណែកទ្រទ្រង់ កំណើនសេដ្ឋកិច្ចប្រកបដោយនិរន្តរភាព ។

៥.២- ការត្រួតពិនិត្យលើឯកសារ

ចំពោះការត្រួតពិនិត្យសកម្មភាពប្រតិបត្តិការរបស់គ្រឹះស្ថានធនាគារ ត្រូវបានអនុវត្តជាប្រចាំដើម្បី ពិនិត្យលើការអនុវត្តច្បាប់ និងបទបញ្ជាប្រុងប្រយ័ត្នរបស់គ្រឹះស្ថានធនាគារ ។ ការត្រួតពិនិត្យនេះ បានធ្វើតាម រយៈការត្រួតពិនិត្យលើរបាយការណ៍ហិរញ្ញវត្ថុ ដើម្បីរកឱ្យឃើញនូវសកម្មភាពប្រតិបត្តិការណាដែលមានភាព មិនប្រក្រតីដើម្បីមានវិធានការកែតម្រូវឱ្យទាន់ពេលវេលា ។ ការត្រួតពិនិត្យត្រូវបានយកចិត្តទុកដាក់ ជាពិសេស

ទៅលើភាពគ្រប់គ្រាន់នៃដើមទុន គុណភាពទ្រព្យសកម្ម ស្ថានភាពប្រាក់ចំណេញ និងការគ្រប់គ្រងសាច់ប្រាក់ ងាយស្រួល ។ ជារួម ស្ថានភាពហិរញ្ញវត្ថុរបស់បណ្តាគ្រឹះស្ថានធនាគារមានភាពល្អប្រសើរគួរឱ្យកត់សម្គាល់ ដោយគ្រឹះស្ថានទាំងនោះបានអនុវត្តស្របតាមបទប្បញ្ញត្តិនានារបស់ធនាគារជាតិនៃកម្ពុជា ។

៥.៣- ការត្រួតពិនិត្យដល់ទឹកនៃឡ

នៅឆ្នាំ២០១០ នេះ ផែនការត្រួតពិនិត្យដល់ទឹកនៃឡបានកំណត់គ្រឹះស្ថានធនាគារចំនួន ២១ ក្នុងនោះ មានធនាគារចំនួន ១១ ត្រូវអនុវត្តការត្រួតពិនិត្យជាវិសាលភាពពេញលេញ និងធនាគារចំនួន ១០ ត្រូវអនុវត្ត ការត្រួតពិនិត្យតាមជាវិសាលភាពតាមមុខសញ្ញា ។ ផែនការនេះ ត្រូវបានធ្វើឡើងដោយគ្របដណ្តប់ចំពោះ ធនាគារធំៗ ដើម្បីបង្ការហានិភ័យជាប្រព័ន្ធ ។

ការអនុវត្តការត្រួតពិនិត្យដល់ទឹកនៃឡ ធ្វើឡើងដោយពិនិត្យ និងតាមដានលើស្ថានភាពហិរញ្ញវត្ថុ និង ប្រតិបត្តិការអាជីវកម្មរបស់ធនាគារ ដើម្បីវាយតម្លៃ និងបង្ការហានិភ័យរបស់ធនាគារ និងការអនុវត្តតាមច្បាប់ និងបទប្បញ្ញត្តិដែលបានដាក់ចេញដោយធនាគារជាតិនៃកម្ពុជា ព្រមទាំងដើម្បីបំពេញនូវរាល់ចម្ងល់ដែលបាន លើកឡើងដោយការិយាល័យត្រួតពិនិត្យលើឯកសារ ។

ជាលទ្ធផល រហូតមកដល់ពេលនេះ ធនាគារជាតិនៃកម្ពុជាបានអនុវត្ត និងបញ្ចប់ការត្រួតពិនិត្យដល់ទឹក នៃឡចំពោះធនាគារចំនួន ២៥ ដែលរួមមាន ១១ ធនាគារ ជាការត្រួតពិនិត្យពេញលេញ ១០ ធនាគារជាការ ត្រួតពិនិត្យតាមមុខសញ្ញា និង ៤ ធនាគារ ជាការត្រួតពិនិត្យតាមឯកទេស ។

លទ្ធផលនេះ បានបង្ហាញថា ស្ថានភាពហិរញ្ញវត្ថុ និងការអនុវត្តតាមច្បាប់ និងបទប្បញ្ញត្តិរបស់ធនាគារ មានលក្ខណៈល្អប្រសើរ ។ ប៉ុន្តែ ធនាគារមួយចំនួនបានបង្កើនដើមទុនថ្មីនៅដំណាច់ឆ្នាំ២០១០ ។ ទន្ទឹមនឹងនេះ ធនាគារមួយចំនួនទៀតនៅមានបញ្ហាប្រឈម ដូចជា ផែនការយុទ្ធសាស្ត្រ ការត្រួតពិនិត្យផ្ទៃក្នុង ការជ្រើសរើស ក្រុមប្រឹក្សាភិបាលឯករាជ្យ ការបង្កើតគណៈកម្មការគ្រប់គ្រងទ្រព្យសកម្ម និងទ្រព្យអកម្ម និងគណៈកម្មការ សវនកម្ម និងការប្រកាន់ខ្ជាប់នូវការអនុវត្តតាមគោលនយោបាយ និងនីតិវិធីជាលាយលក្ខណ៍អក្សរ ។ រាល់ ចំណុចខ្លះខាតទាំងនេះ ធនាគារជាតិនៃកម្ពុជាបានផ្តល់អនុសាសន៍ចំពោះធនាគារសាមី ដើម្បីកែតម្រូវ និងមាន វិធានការដោះស្រាយតាមស្ថានភាពជាក់ស្តែង ។

៥.៤- ការត្រួតពិនិត្យគ្រឹះស្ថានមីក្រូហិរញ្ញវត្ថុ

គិតត្រឹមដំណាច់ឆ្នាំ២០១០ គ្រឹះស្ថានមីក្រូហិរញ្ញវត្ថុមានចំនួន ២៥ (ក្នុងនោះ គ្រឹះស្ថានមីក្រូហិរញ្ញវត្ថុ ទទួលប្រាក់បញ្ញើពីសាធារណជនមានចំនួន ៦) និងប្រតិបត្តិករឥណទានជនបទមានចំនួន ២៨ ។ ឥណទាន សរុបដែលបានផ្តល់មានប្រមាណ ១.៧៨០ ពាន់លានរៀល ដល់អតិថិជនចំនួន ១.០២០.៧៨៤ នាក់ សមាមាត្រនឹង ៤០% នៃចំនួនគ្រួសារសរុប ពោលគឺ កើនឡើងចំនួន ៤០% និង ២១% រៀងគ្នា បើធៀបនឹងឆ្នាំ២០០៩ ។ ចំពោះប្រាក់បញ្ញើ គ្រឹះស្ថានមីក្រូហិរញ្ញវត្ថុ និងប្រតិបត្តិករឥណទានជនបទ ប្រមូលប្រាក់សន្សំបានប្រមាណ ១៧២ ពាន់លានរៀល ពីអ្នកធ្វើប្រាក់ចំនួន ២៤០.១៥៣ នាក់ កើនឡើង

ចំនួន ៤ដង និង ៤៣% រៀងគ្នា បើធៀបនឹងឆ្នាំ២០០៩ ។ ការកើនឡើងនេះ បង្ហាញឲ្យឃើញពីការរីកលូតលាស់នៃវិស័យសេដ្ឋកិច្ចជនបទ ជំនឿទុកចិត្តពីសាធារណជន និងវិនិយោគិនទាំងក្នុងស្រុក និងបរទេស និងស្ថិរភាពសេដ្ឋកិច្ចនិងនយោបាយ ។

ផ្អែកលើការវិវត្តរីកចម្រើននៃវិស័យធនាគារទាំងមូល អត្រាប្រជាពលរដ្ឋប្រើប្រាស់សេវាធនាគារនិងហិរញ្ញវត្ថុគិតត្រឹមដំណាច់ឆ្នាំ២០១០ មានចំនួនប្រមាណ ១៥% នៃចំនួនប្រជាពលរដ្ឋសរុប សបញ្ជាក់នូវកិច្ចព្យាយាមប្រឹងប្រែងប្រកបដោយជោគជ័យរបស់ធនាគារជាតិនៃកម្ពុជា ក្នុងការរៀងរាល់គ្រប់ប្រភពទុនក្នុងស្រុក និងទាក់ទាញប្រជាពលរដ្ឋដែលមិនប្រើប្រាស់សេវាធនាគារ ដាក់មកប្រើប្រាស់សេវាធនាគារវិញ ។

ក្រៅពីការត្រួតពិនិត្យលើឯកសារជាប្រចាំចំពោះគ្រឹះស្ថានមីក្រូហិរញ្ញវត្ថុ ការងារត្រួតពិនិត្យដល់ទឹកនៃឯកសារបានបង្ហាញឲ្យឃើញថា ការផ្តល់ឥណទានត្រួតគ្នានៅតែមានជាបន្តក្នុងកម្រិតតិចតួច ហើយអត្រាឥណទានមិនដំណើរការបានថយចុះពី ២,៨% ក្នុងឆ្នាំ២០០៩ មកប្រមាណ ១,២% ក្នុងឆ្នាំ២០១០ ។

ដើម្បីរក្សាបានស្ថិរភាពកំណើន និងចីរភាពវិស័យមីក្រូហិរញ្ញវត្ថុ ធនាគារជាតិនៃកម្ពុជាបន្តត្រួតពិនិត្យតាមដាន និងដាក់ចេញបទបញ្ជានានាដែលអនុលោមតាមស្តង់ដារ និងការអនុវត្តជាអន្តរជាតិ ដើម្បីឲ្យគ្រឹះស្ថានមីក្រូហិរញ្ញវត្ថុមានមូលដ្ឋានច្បាស់លាស់ក្នុងប្រតិបត្តិការអាជីវកម្មរបស់ខ្លួន នៅក្នុងទីផ្សារប្រកួតប្រជែងស្មើភាព ។

ធនាគារជាតិនៃកម្ពុជាបន្តពង្រឹងសមត្ថភាពមន្ត្រីត្រួតពិនិត្យ និងបន្តកិច្ចសហប្រតិបត្តិការជាមួយស្ថាប័នជាតិ និងអន្តរជាតិ ដើម្បីរៀងរាល់គ្រប់ប្រភពទុនបន្ថែមទៀតដែលជាប្រយោជន៍ក្នុងការអភិវឌ្ឍវិស័យហិរញ្ញវត្ថុជនបទ ឲ្យកាន់តែទូលំទូលាយថែមទៀត និងរួមចំណែកលើកកម្ពស់កម្រិតជីវភាពរស់នៅរបស់ប្រជាជន និងកាត់បន្ថយភាពក្រីក្រ ស្របតាមយុទ្ធសាស្ត្រចតុកោណរបស់រាជរដ្ឋាភិបាល ។

ដើម្បីពង្រឹងគ្រឹះស្ថានមីក្រូហិរញ្ញវត្ថុឲ្យកាន់តែមានប្រសិទ្ធភាព និងឈានទៅរកការកេណ្ឌប្រមូលប្រភពទុនក្នុងស្រុកផងនោះ ធនាគារជាតិនៃកម្ពុជាបានផ្តល់អាជ្ញាប័ណ្ណទទួលប្រាក់បញ្ញើពីសាធារណជន ឲ្យដល់គ្រឹះស្ថានមីក្រូហិរញ្ញវត្ថុចំនួន ៤ រួមមាន ហត្ថកសិករ អង្គរមីក្រូហិរញ្ញវត្ថុ ប្រាសាក់ និង ក្រេឌីត ។

ក្នុងត្រីមាសទី៣ ឆ្នាំ២០១០ ធនាគារជាតិនៃកម្ពុជាបានដាក់ឲ្យគ្រឹះស្ថានមីក្រូហិរញ្ញវត្ថុអនុវត្តសាកល្បងប្រព័ន្ធព័ត៌មានគ្រឹះស្ថានមីក្រូហិរញ្ញវត្ថុ (Microfinance Information System) ដែលតាមរយៈប្រព័ន្ធនេះ របាយការណ៍ហិរញ្ញវត្ថុ គ្រឹះស្ថានត្រូវបានធ្វើមកធនាគារជាតិនៃកម្ពុជាតាមប្រព័ន្ធរបសាយ ដោយគ្រោងនឹងអនុវត្តប្រព័ន្ធនេះចាប់ពីឆ្នាំ២០១១ ទៅ ។

នៅថ្ងៃទី០៦-០៧ ខែកញ្ញា ឆ្នាំ២០១០ ធនាគារជាតិនៃកម្ពុជាសហការជាមួយសមាគមឥណទានកសិកម្មជនបទប្រចាំតំបន់អាស៊ីប៉ាស៊ីហ្វិក (APRACA) បានសហការរៀបចំវេទិកាជាតិសម្រាប់អភិវឌ្ឍវិស័យមីក្រូហិរញ្ញវត្ថុ ការពិនិត្យឡើងវិញ និងការជំរុញតួនាទីរបស់គ្រឹះស្ថានមីក្រូហិរញ្ញវត្ថុក្នុងការកាត់បន្ថយភាពក្រីក្រ ក្នុងគោលបំណងបន្តជំរុញការលើកទឹកចិត្តតាមគ្រប់រូបភាពដល់គ្រប់អង្គការក្រៅរដ្ឋាភិបាល ដែលធ្វើសកម្មភាពលើវិស័យហិរញ្ញវត្ថុជនបទឲ្យប្រក្លាយខ្លួនទៅជាគ្រឹះស្ថានមីក្រូហិរញ្ញវត្ថុទទួលបានអាជ្ញាប័ណ្ណពី

ធនាគារជាតិនៃកម្ពុជា ដើម្បីធានានូវតម្លាភាព គណនេយ្យភាព ប្រសិទ្ធភាព ទិន្នផលហិរញ្ញវត្ថុ ពង្រឹងគុណភាពសេវាកម្មអតិថិជន និងអាចការពារផលប្រយោជន៍របស់អតិថិជន ។

ធនាគារជាតិនៃកម្ពុជានៅតែបន្តសហការជាមួយធនាគារអភិវឌ្ឍន៍អាស៊ី ដើម្បីទទួលបាននូវការគាំទ្រផ្នែកជំនួយបច្ចេកទេស សម្រាប់ពង្រឹងគ្រឹះស្ថានមីក្រូហិរញ្ញវត្ថុមានអាជ្ញាប័ណ្ណ ផ្តល់ជំនាញការដែលមានបទពិសោធន៍សម្រាប់បណ្តុះបណ្តាលមន្ត្រីបុគ្គលិក អំពីការងារត្រួតពិនិត្យលើឯកសារ និងការត្រួតពិនិត្យដល់ទឹកនៃឯកសារ ។

៥.៥- ការរៀបចំបទប្បញ្ញត្តិ

ធនាគារជាតិនៃកម្ពុជាបានចេញសារាចរណែនាំស្តីពីការកំណត់ចំណាត់ថ្នាក់វិនិយោគ ប្រកាសស្តីពីការត្រួតពិនិត្យផ្ទៃក្នុងរបស់គ្រឹះស្ថានធនាគារនិងហិរញ្ញវត្ថុ និងប្រកាសស្តីពីការគណនាមូលនិធិផ្ទាល់សុទ្ធរបស់ធនាគារ ។

៥.៦- អាជ្ញាប័ណ្ណ និងការចុះបញ្ជី

ក្នុងឆ្នាំ២០១០ នេះ ធនាគារជាតិនៃកម្ពុជាបានផ្តល់អាជ្ញាប័ណ្ណធនាគារពាណិជ្ជកម្មចំនួន ៣ និងផ្តល់អាជ្ញាប័ណ្ណសាខាធនាគារចំនួន ២២ តាមរាជធានី-ខេត្ត ផ្តល់អាជ្ញាប័ណ្ណដល់គ្រឹះស្ថានមីក្រូហិរញ្ញវត្ថុចំនួន ៦ គ្រឹះស្ថានមីក្រូហិរញ្ញវត្ថុទទួលប្រាក់បញ្ញើចំនួន ៤ និងចុះបញ្ជីជាប្រតិបត្តិករឥណទានជនបទចំនួន ២ ។

៦- ការផ្គត់ផ្គង់សេវាធនាគារកណ្តាល

៦.១- សេវាផ្នែកគណនី

ធនាគារជាតិនៃកម្ពុជាគ្រប់គ្រងគណនីជារូបិយវត្ថុជាតិ និងជាដុល្លារអាមេរិកចំនួន ១.០៧៦ គណនី ។ គណនីទាំងនោះជារបស់ស្ថាប័នរដ្ឋ អង្គការរដ្ឋបាលកណ្តាល គ្រឹះស្ថានធនាគារនិងហិរញ្ញវត្ថុដែលទទួលបានការអនុញ្ញាតឲ្យធ្វើអាជីវកម្ម និងស្ថាប័នហិរញ្ញវត្ថុអន្តរជាតិ ។

៦.១.១- សេវាផ្នែកគណនីបំពោះស្ថាប័នរដ្ឋ

ដើម្បីរួមចំណែកអនុវត្តគោលនយោបាយរបស់រាជរដ្ឋាភិបាល ក្នុងការបង្កើនប្រសិទ្ធភាពកំណែទម្រង់ការគ្រប់គ្រងហិរញ្ញវត្ថុសាធារណៈ ធនាគារជាតិនៃកម្ពុជាបានទទួលបើកគណនីជូនស្ថាប័នរដ្ឋបាលកណ្តាល ផ្តល់សេវាដកសាច់ប្រាក់ ផ្ទេរគណនី បើកប្រាក់បៀវត្សរ៍ជូនមន្ត្រីរាជការស៊ីវិល និងកងកម្លាំងប្រដាប់អាវុធ និងចាត់សម្រួលសាច់ប្រាក់តាមរយៈការបង្វែរប្រាក់របស់ធនាគារជាតិ ។

ការបង់ពន្ធដារ និងពន្ធគយដោយផ្ទាល់នៅធនាគារជាតិនៃកម្ពុជាពីសំណាក់អ្នកជាប់ពន្ធ បានប្រព្រឹត្តទៅដោយរលូនមានបរិមាណ ៣.០២៩ ពាន់លានរៀល ក្នុងឆ្នាំ២០១០ ។

៦.១.២- សេវាផ្នែកគណនីចំពោះគ្រឹះស្ថានធនាគារ និងហិរញ្ញវត្ថុ

គណនីដែលគ្រឹះស្ថានធនាគារនិងហិរញ្ញវត្ថុបានបើកនៅធនាគារជាតិនៃកម្ពុជា រួមមាន គណនីចរន្ត គណនីប្រាក់បញ្ញើមានកាលកំណត់ គណនីប្រាក់បញ្ញើធានាលើដើមទុន និងគណនីប្រាក់បម្រុងកាតព្វកិច្ច ។ សមតុល្យសរុបនៃប្រាក់បញ្ញើទាំងនោះមានចំនួន ១៦០ ពាន់លានរៀល និង ១.៦៩៨ លានដុល្លារអាមេរិក ។

៦.១.៣- សេវាផ្ទេរប្រាក់ក្នុងប្រទេស

.ការផ្ទេរចូលមកទីស្នាក់ការកណ្តាល:

- ជាប្រាក់រៀលមានចំនួន ២.៨៥៧ ពាន់លានរៀល
- ជាប្រាក់ដុល្លារមានចំនួន ១.០៥៩ លានដុល្លារអាមេរិក

.ការផ្ទេរចេញទៅសាខាព្រំដែន-ខេត្ត:

- ជាប្រាក់រៀលមានចំនួន ៦.០៣៤ ពាន់លានរៀល
- ជាប្រាក់ដុល្លារមានចំនួន ៩៤ លានដុល្លារអាមេរិក ។

៦.២- សេវាផ្គត់ផ្គង់

ប្រតិបត្តិការផ្គត់ផ្គង់មូលប្បទានប័ត្រចារឹកជាប្រាក់រៀល និងជាប្រាក់ដុល្លារអាមេរិក ត្រូវបានអនុវត្ត ជារៀងរាល់ថ្ងៃធ្វើការ ។ ការទូទាត់តាមរយៈសភាផ្គត់ផ្គង់នេះ បានដំណើរការប្រកបដោយប្រសិទ្ធភាព ។

៦.២.១- ការផ្គត់ផ្គង់មូលប្បទានប័ត្រចារឹកជាប្រាក់រៀល

សភាផ្គត់ផ្គង់មូលប្បទានប័ត្រចារឹកជាប្រាក់រៀលមានសមាជិកចំនួន ២៨ ក្នុងនោះ មានធនាគារ ពាណិជ្ជចំនួន ២៦ ធនាគារឯកទេសចំនួន ១ និងធនាគារជាតិនៃកម្ពុជា ។

ក្នុងឆ្នាំ២០១០ ការផ្គត់ផ្គង់បានដំណើរការចំនួន ២៣៦ថ្ងៃ ហើយបានផ្គត់ផ្គង់មូលប្បទានប័ត្រ ចំនួន ៣២.៨៥៤ សន្លឹក ស្មើនឹង ១.៦២៧,១៨ ពាន់លានរៀល ។ ប្រៀបធៀបនឹងឆ្នាំ២០០៩ ចំនួនមូលប្ប- ទានប័ត្រមានការកើនឡើង ៥% និងចំនួនប្រាក់បានកើន ២៣ % ។

៦.២.២- ការផ្គត់ផ្គង់មូលប្បទានប័ត្រចារឹកជាប្រាក់ដុល្លារ

សភាផ្គត់ផ្គង់មូលប្បទានប័ត្រជាប្រាក់ដុល្លារអាមេរិកមានសមាជិកចំនួន ៣៤ ក្នុងនោះ មានធនាគារ ពាណិជ្ជចំនួន ៣០ ធនាគារឯកទេស ៣ និងធនាគារជាតិនៃកម្ពុជា ។

ក្នុងឆ្នាំ២០១០ ការផ្គត់ផ្គង់បានដំណើរការចំនួន ២៣៦ថ្ងៃ ហើយបានផ្គត់ផ្គង់មូលប្បទានប័ត្រចំនួន ៤៨៥.១៨៩ សន្លឹក ស្មើនឹង ៧.០០៨,៧៣ លានដុល្លារអាមេរិក ។ ប្រៀបធៀបនឹងឆ្នាំ២០០៩ ចំនួនមូលប្ប- ទានប័ត្រមានការកើនឡើង ១៥% និងចំនួនប្រាក់បានកើន ២០% ។

៦.៣- ការងារឥណទានចំពោះរាជរដ្ឋាភិបាល

ក្នុងឆ្នាំ២០១០ ធនាគារជាតិនៃកម្ពុជាមិនបានផ្តល់ឥណទានចំពោះរាជរដ្ឋាភិបាលឡើយ ។

៦.៤- ការងារអនុវត្តហិរញ្ញប្បទាន និងកម្មវិធីរដ្ឋាភិបាល

ក- ហិរញ្ញប្បទានឥតសំណងពីរដ្ឋាភិបាលជប៉ុន

ក.១- ហិរញ្ញប្បទានឥតសំណងជាគម្រោង

នៅក្នុងឆ្នាំ២០១០ នេះ រដ្ឋាភិបាលជប៉ុនបានផ្តល់ហិរញ្ញប្បទានឥតសំណងសម្រាប់គម្រោងថ្មីចំនួន ២ គម្រោង ទី១-គម្រោងសាងសង់ស្ពានអ្នកលឿង (Bridge 2014) មានទឹកប្រាក់ចំនួន ១១.៩៤០ លានយ៉េន និង ទី២-គម្រោងអាហារូបករណ៍អភិវឌ្ឍន៍ធនធានមនុស្ស (Scholarship 2012) មានទឹកប្រាក់ ចំនួន ៣០៦ លានយ៉េន ។ ចំពោះគម្រោងដែលបានផ្តល់នាឆ្នាំកន្លងមក និងកំពុងអនុវត្តមិនទាន់ចប់មាន ដូចខាងក្រោម ៖

១- គម្រោងជួសជុលទ្វារទឹករលាំងជ្រៃ ខេត្តកំពង់ស្ពឺ មានទឹកប្រាក់ចំនួន ៨១៩ លានយ៉េន (ពុំទាន់ប្រើប្រាស់នៅឡើយ) ។

២-គម្រោងអភិវឌ្ឍន៍មន្ទីរពេទ្យខេត្តកំពង់ចាម មានទឹកប្រាក់ចំនួន ១.០៣៩ លានយ៉េន អនុវត្តដល់ខែមីនា ឆ្នាំ២០១១ ។

៣-គម្រោងជីកអណ្តូងទឹកស្អាត ស្រុកមេមត់ ខេត្តកំពង់ចាម មានទឹកប្រាក់ចំនួន ៣៦៩ លានយ៉េន អនុវត្តដល់ខែមីនា ឆ្នាំ២០១១ ។

៤-គម្រោងសាងសង់សាលាបឋមសិក្សានៅរាជធានីភ្នំពេញ មានទឹកប្រាក់ចំនួន ៥២៤ លានយ៉េន អនុវត្តដល់ខែមេសា ឆ្នាំ២០១១ ។

៥-គម្រោងសាងសង់មជ្ឈមណ្ឌលអភិវឌ្ឍន៍វារីយ្យកម្មសមុទ្រ មានទឹកប្រាក់ចំនួន ៩១៣ លានយ៉េន អនុវត្តដល់ខែឧសភា ឆ្នាំ២០១១ ។

៦-គម្រោងអាហារូបករណ៍អភិវឌ្ឍន៍ធនធានមនុស្ស SCHOLARSHIP 0710 មានទឹកប្រាក់ចំនួន ៣៦៤ លានយ៉េន និង SCHOLARSHIP 0811 មានទឹកប្រាក់ចំនួន ៣៥៣ លានយ៉េន អនុវត្តដល់ ឆ្នាំ ២០១១ និង ឆ្នាំ២០១២ រៀងគ្នា ។

គម្រោងដែលបានបញ្ចប់នៅក្នុងឆ្នាំ២០១០ មានគម្រោងសិក្សាលម្អិតក្នុងការសាងសង់ស្ពានអ្នកលឿង (Bridge 2009) មានទឹកប្រាក់ចំនួន ២៣៩ លានយ៉េន ។

ក.២- ហិរញ្ញប្បទានឥតសំណងមិនមែនគម្រោង

នៅក្នុងឆ្នាំ២០១០ នេះ រាជរដ្ឋាភិបាលជប៉ុនបានផ្តល់ហិរញ្ញប្បទានឥតសំណងមិនមែនគម្រោងដល់ រាជរដ្ឋាភិបាលកម្ពុជាចំនួន ៣ គឺ ទី១-កម្មវិធីអភិរក្សព្រៃឈើ មានទឹកប្រាក់ចំនួន ៩០០ លានយ៉េន ទី២-កម្មវិធីអភិវឌ្ឍន៍គ្រោះធម្មជាតិដែលបណ្តាលមកពីការប្រែប្រួលអាកាសធាតុមានទឹកប្រាក់ចំនួន ១.០០០ លាន

យ៉េន និងទី៣- កម្មវិធីបង្ហាញពីថាមពលបរិស្ថានល្អដោយប្រើប្រាស់ប្រព័ន្ធអគ្គិសនីស្រូបពីពន្លឺព្រះអាទិត្យមាន ទឹកប្រាក់ចំនួន ៧២០ លានយ៉េន ។

ខ- កម្មវិធីសម្បទានរាជរដ្ឋាភិបាលជប៉ុន

នៅក្នុងឆ្នាំ២០១០ នេះ ធនាគារជាតិនៃកម្ពុជាបានទទួលឯកសារកម្មវិធីសម្បទានសម្រាប់គម្រោងចំនួន ២ គឺ គម្រោងផ្គត់ផ្គង់ទឹកនៅនិរោធន៍ (L/A No.CP-P9) មានទឹកប្រាក់ចំនួន ៣.៥១៣ លានយ៉េន និង គម្រោងអភិវឌ្ឍន៍ផែនការបំណងរបស់កំពង់ផែក្រុងព្រះសីហនុ មានទឹកប្រាក់ចំនួន ៧.១៧៦ លានយ៉េន ។

ចំពោះគម្រោងដែលបានផ្តល់កន្លងមកកំពុងតែអនុវត្តមិនទាន់ចប់ មានដូចជា ៖

- ១- គម្រោងអភិវឌ្ឍន៍ខ្សែបណ្តាញថាមពលអគ្គិសនីមហាអនុតំបន់ទន្លេមេគង្គ (L/ANo.CP-P7) មានទឹកប្រាក់ចំនួន ២.៦៣២ លានយ៉េន (ចុះហត្ថលេខាឆ្នាំ២០០៧) ។
- ២- គម្រោងអភិវឌ្ឍន៍តំបន់សេដ្ឋកិច្ចពិសេសក្រុងព្រះសីហនុ (L/A No.CP-P6) មានទឹកប្រាក់ ចំនួន ៣១៨ លានយ៉េន (ចុះហត្ថលេខាឆ្នាំ២០០៦) ។
- ៣- គម្រោងបង្កើតបណ្តាញទូរគមនាគមន៍មហាអនុតំបន់ទន្លេមេគង្គ (L/A No.CP-P5) មានទឹក ប្រាក់ចំនួន ៣.០២៩ លានយ៉េន (ចុះហត្ថលេខាឆ្នាំ២០០៥) ។

៧- ការគ្រប់គ្រងចរាចរណ៍ធនបម្រុង

ក្នុងឆ្នាំ២០១០ ចំណូលសាច់ប្រាក់រៀលតាមបេឡាប្រតិបត្តិការ មានចំនួន ៦.៥៧៥,៦ ពាន់លាន រៀល បើធៀបនឹងគ្រាដូចគ្នាឆ្នាំ២០០៩ ថយចុះចំនួន ៥,២% ក្នុងនោះ ចំណូលពីឃ្លាំងសម្របសម្រួលបោះ ផ្សាយថយចុះ ២៤,៦ ពាន់លានរៀល (០,៨%) ចំណូលពន្ធដារ-ពន្ធគយ ថយចុះ ៥៤៨,៣ ពាន់លានរៀល (៥៦,៥%) ចំណូលប្រាក់កក់ដេញថ្លៃ និងលក់ដុល្លារ ថយចុះ ១៨៥,៦ ពាន់លានរៀល (៨៣,៧%) ។ ផ្ទុយទៅ វិញ ក៏មានចំណូលមួយចំនួនកើនឡើងដែរ ដូចជា ប្រាក់បញ្ញើចរន្ត កើនឡើង ៣៨,៩ ពាន់លានរៀល (២,៣%) ប្រាក់បញ្ញើអគ្គិសនីកម្ពុជា កើនឡើង ៨០,៧ ពាន់លានរៀល (១៦,៥%) ចំណូលពីសាខាធនាគារជាតិនៃ កម្ពុជា កើនឡើង ១០,៦ ពាន់លានរៀល (៣%) និងចំណូលសាច់ប្រាក់ផ្សេងៗ កើនឡើង ២១៥,៦ ពាន់លាន រៀល (៩៤ដង) បើធៀបនឹងគ្រាដូចគ្នាឆ្នាំ២០០៩ ។

រីឯចំណាយសាច់ប្រាក់តាមបេឡាប្រតិបត្តិការវិញ មានចំនួន ៦.៥៧៤,៤ ពាន់លានរៀល បើធៀប នឹងគ្រាដូចគ្នាឆ្នាំ២០០៩ ថយចុះ ៥,៤% ក្នុងនោះ ចំណាយលើការដកប្រាក់បញ្ញើចរន្ត ថយចុះ ៥៧០,២ ពាន់លានរៀល (៥១,៥%) ចំណាយលើការដកប្រាក់បញ្ញើអគ្គិសនីកម្ពុជា ថយចុះ ២៩១,៨ ពាន់លានរៀល (៩៧,៣%) ចំណាយទិញរូបិយប័ណ្ណបរទេស ថយចុះ ៣០៣,៩ ពាន់លានរៀល (១០០%) និងចំណាយឲ្យ សាខាធនាគារជាតិនៃកម្ពុជា ថយចុះ ១,៥ ពាន់លានរៀល (០,១%) ។ ផ្ទុយទៅវិញ ក៏មានចំណាយមួយ ចំនួនកើនឡើងដែរ ដូចជា ចំណាយបញ្ចេញទៅឃ្លាំងសម្របសម្រួលបោះផ្សាយ កើនឡើង ៥២៥,៩ ពាន់ លានរៀល (២១%) ចំណាយឲ្យធនាគារជាតិ កើនឡើង ៤៣,៦ ពាន់លានរៀល (២,៧%) ចំណាយដក ប្រាក់កក់ដេញថ្លៃដុល្លារ កើនឡើង ៩ ពាន់លានរៀល (២ដង) និងចំណាយផ្សេងៗ កើនឡើងចំនួន ២១០,៤ ពាន់លានរៀល (៦ដង) បើធៀបនឹងគ្រាដូចគ្នាឆ្នាំ២០០៩ ។

ក្នុងគ្រាដដែលនេះដែរ សកម្មភាពប្រាក់ដុល្លារអាមេរិកបង់ចូលតាមបេឡាប្រតិបត្តិការសរុប មាន ចំនួន ២.៨២៥,២ លានដុល្លារអាមេរិក បើធៀបនឹងគ្រាដូចគ្នាឆ្នាំ២០០៩ ថយចុះ ២៨១,៤ លានដុល្លារ អាមេរិក (៩,១%) ហើយចំណាយតាមរយៈបេឡាប្រតិបត្តិការ មានចំនួន ២.៨២៥,៣ លានដុល្លារ ថយចុះ ២៨០,៨ លានដុល្លារ (៩%) បើធៀបនឹងគ្រាដូចគ្នាឆ្នាំ២០០៩ ។

ដើម្បីសម្រួលដល់ចរាចរណ៍ក្រដាសប្រាក់រៀល ធនាគារជាតិនៃកម្ពុជា បានផ្តល់ក្រដាសប្រាក់ថ្មីឱ្យ សាខាធនាគារជាតិនៃកម្ពុជា ដើម្បីជូនយកក្រដាសប្រាក់ចាស់ ទក់ រំហែក ចំនួន ២៧៣,៣ ពាន់លានរៀល បើធៀបនឹងគ្រាដូចគ្នាឆ្នាំ២០០៩ កើនឡើង ៥៧,៩ ពាន់លានរៀល (២៦,៩%) ។

លើសពីនេះទៀត ធនាគារជាតិនៃកម្ពុជាបានធ្វើការកាត់កម្ទេច និងបំផ្លាញចោលក្រដាសប្រាក់ចាស់ ទក់ រំហែក ដោយម៉ាស៊ីនធម្មតា ចំនួន ៨១៣,៤ ពាន់លានរៀល បើធៀបនឹងគ្រាដូចគ្នាឆ្នាំ២០០៩ កើនឡើង ១៦៦,២ ពាន់លានរៀល (២៥,៧%) និងសាច់ប្រាក់ដែលបានកាត់កម្ទេចដោយម៉ាស៊ីនស្វ័យប្រវត្តិ (BPS) មានចំនួន ៤៣០,៩ ពាន់លានរៀល បើធៀបនឹងគ្រាដូចគ្នាឆ្នាំ២០០៩ កើនឡើងចំនួន ១៨៩,៦ ពាន់លាន រៀល (៧៨,៦%) ។

ចំពោះការងារគ្រប់គ្រងសាច់ប្រាក់ និងការងាររាំងខ្ទប់ក្រដាសប្រាក់ក្លែងក្លាយ ធនាគារជាតិនៃកម្ពុជា តែងតែតាមដាន និងធ្វើការអង្កេតជាប្រចាំ ។ ក្នុងឆ្នាំ២០១០ នេះ ធនាគារជាតិនៃកម្ពុជាបានដកហូតក្រដាស ប្រាក់ក្លែងក្លាយដែលជាប្រភេទថតចម្លង ចំនួន ៥៦៣ សន្លឹក និងក្រដាសប្រាក់គំរូ ០៤សន្លឹក តាមរយៈ ការិយាល័យរាប់-ស្រាល់ជ្រើស សាខាធនាគារជាតិនៃកម្ពុជាខេត្តបាត់ដំបង គ្រឹះស្ថានមីក្រូហិរញ្ញវត្ថុ AMK និង ធនាគារ ANZ Royal ។

ធនាគារជាតិនៃកម្ពុជាសហការជាមួយអាជ្ញាធរមានសមត្ថកិច្ច ដើម្បីរាំងខ្ទប់ចរាចរណ៍ប្រាក់ក្លែងក្លាយ ទាំងនៅធនាគារជាតិនៃកម្ពុជា និងសាខាធនាគារជាតិនៃកម្ពុជា ។

៨- ការអភិវឌ្ឍប្រព័ន្ធទូទាត់សងប្រាក់ និងការបំពាក់ប្រព័ន្ធធនាគារស្នូលរបស់ធនាគារ ជាតិនៃកម្ពុជា

បន្ទាប់ពីមូលប្បទានប័ត្រស្តង់ដារ និងប្រព័ន្ធជាត់ទាត់បណ្តោះអាសន្នសម្រាប់សភាជាត់ទាត់ ត្រូវបាន ដាក់ឱ្យប្រើប្រាស់នៅខែឧសភា ឆ្នាំ២០០៩ និងបានដំណើរការទៅដោយរលូនរួចមក នៅឆ្នាំ២០១០ ធនាគារ- ជាតិនៃកម្ពុជាបានចាប់ផ្តើមរៀបចំគម្រោងអភិវឌ្ឍន៍ប្រព័ន្ធទូទាត់ និងជាត់ទាត់ដែលមានលក្ខណៈប្រមូលផ្តុំដែល ជាជំហានមួយទៀតនៃការអភិវឌ្ឍប្រព័ន្ធជាតិទូទាត់សងប្រាក់ ។ តាមរយៈប្រព័ន្ធថ្មីនេះ មូលប្បទានប័ត្រនឹង ត្រូវបានជាត់ទាត់ជាលក្ខណៈប្រមូលផ្តុំដែលកាន់តែមានប្រសិទ្ធភាពជាងមុន ហើយការទូទាត់ និងជាត់ទាត់ នូវ ឧបករណ៍ទូទាត់ថ្មីៗទៀតដែលនឹងត្រូវបានបង្កើតឡើងនៅពេលអនាគតក៏អាចធ្វើបាន ។

ក្នុងការអភិវឌ្ឍគម្រោងប្រព័ន្ធជាតិទូទាត់សងប្រាក់ ធនាគារជាតិនៃកម្ពុជាបានរៀបចំឯកសារលទ្ធកម្ម សម្រាប់ដេញថ្លៃគម្រោងនេះដោយបានផ្សព្វផ្សាយជាសាធារណៈនៅខែកក្កដា ឆ្នាំ២០១០ និងបានបង្កើតគណៈកម្មការពិនិត្យ និងវាយតម្លៃឯកសារលទ្ធកម្មសម្រាប់អភិវឌ្ឍន៍ប្រព័ន្ធជាតិទូទាត់សងប្រាក់ ក្រុមការងារ

ដាក់ពិន្ទុលើឯកសារដេញថ្លៃ និងក្រុមការងារវាយតម្លៃលើលទ្ធផលនៃការដាក់ពិន្ទុ ។ ក្រុមហ៊ុន ចំនួន ៥ បានដាក់ឯកសារចូលរួមដេញថ្លៃផ្គត់ផ្គង់ប្រព័ន្ធ ។ ដំណើរការនៃការដេញថ្លៃនេះដោយគិតចាប់ពីការបើកពិនិត្យឯកសារទាំងផ្នែកបច្ចេកទេស និងផ្នែកហិរញ្ញវត្ថុ ការដាក់ពិន្ទុលើការផ្គត់ផ្គង់ប្រព័ន្ធ ការវាយតម្លៃលើលទ្ធផលនៃការដាក់ពិន្ទុនេះ និងការចរចាជាមួយក្រុមហ៊ុនដែលត្រូវបានជ្រើសរើស តាមរយៈលទ្ធផលនៃការដេញថ្លៃនេះបានប្រព្រឹត្តទៅដោយរលូន និងបានបញ្ចប់តាមការគ្រោងទុក ។

ដោយទទួលបានជំនួយពីធនាគារអភិវឌ្ឍន៍អាស៊ី (ADB) ធនាគារជាតិនៃកម្ពុជាបានធ្វើទំនើបកម្មប្រតិបត្តិការធនាគាររបស់ខ្លួន ដោយបានដាក់ឱ្យដំណើរការប្រព័ន្ធធនាគារស្នូលដោយជោគជ័យនៅទីស្នាក់ការកណ្តាល និងកំពុងពង្រីកទៅតាមសាខាទូទាំងប្រទេស ។ តាមរយៈប្រព័ន្ធថ្មីនេះ បានបង្កលក្ខណៈឱ្យប្រតិបត្តិការ និងការផ្តល់សេវាកម្មរបស់ធនាគារជាតិនៃកម្ពុជាបានឆាប់រហ័ស និងចូលរួមចំណែកក្នុងការអនុវត្តកម្មវិធីកំណែទម្រង់ហិរញ្ញវត្ថុសាធារណៈរបស់រាជរដ្ឋាភិបាលកាន់តែមានប្រសិទ្ធភាពខ្ពស់ ។

ទន្ទឹមនឹងការអភិវឌ្ឍប្រព័ន្ធទូទាត់នេះ ធនាគារជាតិនៃកម្ពុជាសហការជាមួយសាជីវកម្មហិរញ្ញវត្ថុអន្តរជាតិបាននិងកំពុងរៀបចំសេចក្តីព្រាងច្បាប់ស្តីពីប្រព័ន្ធទូទាត់សងប្រាក់ ដើម្បីសម្រួលដល់ការគ្រប់គ្រង និងត្រួតពិនិត្យប្រព័ន្ធទូទាត់ផ្សេងៗឱ្យមានសុវត្ថិភាព និងប្រសិទ្ធភាព ។

នៅក្នុងឆ្នាំ២០១០ នេះដែរ ការបង្កើតឡើងនូវសេវាទូទាត់ផ្សេងៗតាមប្រព័ន្ធទូរស័ព្ទចល័តក៏មានការរីកចម្រើនជាលំដាប់ ។ ក្នុងគោលដៅគ្រប់គ្រង និងសម្រួលដល់ការទូទាត់សងប្រាក់ និងការពារផលប្រយោជន៍ដល់អ្នកប្រើប្រាស់សេវាថ្មីនេះ កាលពីថ្ងៃទី២៥ ខែសីហា ឆ្នាំ២០១០ ធនាគារជាតិនៃកម្ពុជាបានចេញប្រកាសចំនួនពីរគឺ ប្រកាសស្តីពីអ្នកដំណើរការតតិយភាគី និងប្រកាសស្តីពីការដាក់ឱ្យប្រើគំរូបញ្ជាទូទាត់សម្រាប់ការផ្ទេរឥណទាន ។ ប្រកាសស្តីពីអ្នកដំណើរការតតិយភាគី ជាបទប្បញ្ញត្តិថ្មីមួយដើម្បីគ្រប់គ្រងក្រុមហ៊ុន ឬគ្រឹះស្ថានមិនមែនធនាគាររួមទាំងក្រុមហ៊ុនទូរស័ព្ទចល័ត ដែលមានបំណងធ្វើជាអ្នកដំណើរការតតិយភាគីក្នុងការផ្តល់សេវាផ្ទេរប្រាក់ ឬសេវាទូទាត់ផ្សេងៗទៀត ។

II- ការគ្រប់គ្រងផ្ទៃក្នុងធនាគារជាតិនៃកម្ពុជា

១- សកម្មភាពក្រុមប្រឹក្សាភិបាល

ក្រុមប្រឹក្សាភិបាលធនាគារជាតិនៃកម្ពុជានាពេលបច្ចុប្បន្ន មានសមាសភាពដូចខាងក្រោម ៖

- ឯកឧត្តម ជា ចាន់តូ	ទេសាភិបាលធនាគារជាតិនៃកម្ពុជា	ជាប្រធាន
- លោកជំទាវ នារ ច័ន្ទថាណា	ទេសាភិបាលរងធនាគារជាតិនៃកម្ពុជា	ជាសមាជិក
- ឯកឧត្តម អូន ព័ន្ធមុនីរ័ត្ន	តំណាងប្រមុខរាជរដ្ឋាភិបាល	ជាសមាជិក
- ឯកឧត្តម អ៊ីវ ថុង	តំណាងមជ្ឈដ្ឋានឧត្តមសិក្សា	ជាសមាជិក
- ឯកឧត្តម ជូ គឹមឡេង	តំណាងក្រសួងសេដ្ឋកិច្ចនិងហិរញ្ញវត្ថុ	ជាសមាជិក
- លោក ឡាយ ម៉េងស៊ុន	តំណាងមជ្ឈដ្ឋានធ្វើសកម្មភាពសេដ្ឋកិច្ច	ជាសមាជិក
- លោកស្រី ម៉ៅ សុន	តំណាងបុគ្គលិកធនាគារជាតិនៃកម្ពុជា	ជាសមាជិក

ក្នុងឆ្នាំ២០១០ នេះ ក្រុមប្រឹក្សាភិបាលបានប្រជុំចំនួន ៦ លើក ដើម្បីពិភាក្សា និងអនុម័តលើការងារ មួយចំនួន ដូចខាងក្រោម ៖

- កិច្ចប្រជុំក្រុមប្រឹក្សាភិបាលលើកទី៧៨ នាថ្ងៃទី១៨ ខែកុម្ភៈ ឆ្នាំ២០១០ ពិនិត្យ និងអនុម័តលើសេចក្តីព្រាង សេចក្តីសម្រេច ស្តីពីការបង្កើតគណៈកម្មការត្រួតពិនិត្យបញ្ជីគណនេយ្យធនាគារជាតិនៃកម្ពុជា សម្រាប់ ការិយបរិច្ឆេទ ឆ្នាំ២០០៩ ។
- កិច្ចប្រជុំក្រុមប្រឹក្សាភិបាលលើកទី៧៩ នាថ្ងៃទី២៤ ខែមីនា ឆ្នាំ២០១០ ពិនិត្យ និងអនុម័តលើសេចក្តីព្រាង របាយការណ៍ស្តីពីស្ថានភាពថវិកាឆ្នាំ២០០៩ និងផែនការឆ្នាំ២០១០ របស់ធនាគារជាតិនៃកម្ពុជា ។
- កិច្ចប្រជុំក្រុមប្រឹក្សាភិបាលលើកទី៨០ នាថ្ងៃទី២០ ខែកក្កដា ឆ្នាំ២០១០ ពិនិត្យ និងអនុម័តលើសេចក្តី ព្រាងរបាយការណ៍ប្រចាំឆមាសទី១ និងទិសដៅការងារឆមាសទី២ ឆ្នាំ២០១០ របស់ធនាគារជាតិនៃ កម្ពុជា ។
- កិច្ចប្រជុំក្រុមប្រឹក្សាភិបាលលើកទី៨១នាថ្ងៃទី២៥ ខែសីហា ឆ្នាំ២០១០ ពិនិត្យ និងអនុម័តលើសេចក្តី ព្រាងរបាយការណ៍ ស្តីពីស្ថានភាពចំណូល-ចំណាយថវិកាឆមាសទី១ និងទិសដៅការងារឆមាសទី២ ឆ្នាំ២០១០ របស់ធនាគារជាតិនៃកម្ពុជា ។
- កិច្ចប្រជុំក្រុមប្រឹក្សាភិបាលលើកទី៨២ នាថ្ងៃទី២៥ ខែវិច្ឆិកា ឆ្នាំ២០១០ ពិនិត្យ និងអនុម័តប្រកាស ស្តីពី ការកែសម្រួលប្រការ៣ ប្រការ៤ ប្រការ៥ ប្រការ១២ និងប្រការ១៣ នៃប្រកាសស្តីពីរចនាសម្ព័ន្ធ របស់ធនាគារជាតិនៃកម្ពុជា និងមុខងារ-ភារកិច្ចរបស់អង្គភាពក្រោមឱវាទ ។
- កិច្ចប្រជុំក្រុមប្រឹក្សាភិបាលលើកទី ៨៣ នាថ្ងៃទី០៣ ខែធ្នូ ឆ្នាំ២០១០ ពិនិត្យ និងអនុម័តលើសេចក្តីព្រាង របាយការណ៍ប្រចាំឆ្នាំ២០១០ និងទិសដៅការងារឆ្នាំ២០១១ ។

២- ការអភិវឌ្ឍធនធានមនុស្ស

២.១- ស្ថិតិបុគ្គលិក

សរុបក្របខ័ណ្ឌមន្ត្រីបុគ្គលិកធនាគារជាតិនៃកម្ពុជាទូទាំងប្រទេសក្នុងដំណាច់ឆ្នាំ២០១០ នេះ មាន ចំនួន ១.២៥៥ រូប (ប្រុស ៧១០ រូប ស្រី ៥៤៥ រូប) ទីស្នាក់ការកណ្តាលចំនួន ៨៦៩ រូប (ប្រុស ៤៨៨ រូប ស្រី ៣៨១ រូប) សាខាធនាគារជាតិនៃកម្ពុជាមានចំនួន ៣៨៦ រូប (ប្រុស ២២២ រូប ស្រី ១៦៤ រូប) ។

បើប្រៀបធៀបជាមួយក្របខ័ណ្ឌក្នុងខែធ្នូ ឆ្នាំ២០០៩ ដែលមានចំនួន ១.២៤៧ រូប (ប្រុស ៧០៣ រូប ស្រី ៥៤៤ រូប) មានការប្រែប្រួលដូចតទៅ ៖

- + ទីស្នាក់ការកណ្តាល គឺកើនចំនួន ២០ រូប (ចូល ៥២ រូប ចេញ ៣២ រូប)
- + សាខាធនាគារជាតិនៃកម្ពុជារាជធានី-ខេត្ត គឺថយចុះចំនួន ១២ រូប (ចូល ០៥ រូប ចេញ ១៧ រូប) ។

២.២- ការងារមន្ត្រីមណ្ឌល

ឈរលើស្មារតីលើកកម្ពស់ការកសាងសមត្ថភាពធនធានមនុស្សក្នុងឆ្នាំ២០១០ នេះ ធនាគារជាតិនៃ កម្ពុជា បានបើកវគ្គសុក្រឹតការសម្រាប់មន្ត្រីបុគ្គលិកធនាគារជាតិនៃកម្ពុជាជំនាន់ទី១១ មួយវគ្គ មានមន្ត្រី បុគ្គលិកចូលរួមចំនួន ៨០ រូប ក្នុងនោះ មន្ត្រីបុគ្គលិកទីស្នាក់ការកណ្តាលចំនួន ៣៣ រូប និងមន្ត្រីបុគ្គលិកសាខា

ធនាគារជាតិនៃកម្ពុជាចំនួន ៤៧ រូប ។ នៅក្នុងឆ្នាំ២០១០ នេះដែរ នៅមណ្ឌលសិក្សាបានបំពេញភារកិច្ច ក្នុងការបណ្តុះបណ្តាលនិស្សិតថ្នាក់ “ប្រកាសនីយបត្រជាន់ខ្ពស់បច្ចេកទេសធនាគារ” សរុបចំនួន ៤២៨ នាក់ (ស្រី ២៤១ នាក់, ប្រុស ១៨៧ នាក់) និងស្សិតក្នុងប្រព័ន្ធធនាគារជាតិចំនួន ២២ នាក់ ។ វគ្គបណ្តុះបណ្តាល ភាសាអង់គ្លេសនៅសាខាធនាគារជាតិនៃកម្ពុជាចំនួន ០២ (ខេត្តកំពង់ធំ និងខេត្តពោធិ៍សាត់) មានមន្ត្រី បុគ្គលិក ចូលរួមសរុបចំនួន ២៧ រូប ព្រមទាំងបានរៀបចំសិក្ខាសាលាចំនួន ០៧ លើក នៅធនាគារជាតិនៃកម្ពុជា មាន មន្ត្រីបុគ្គលិកធនាគារជាតិនៃកម្ពុជាចូលរួមសរុបចំនួន ៤៤៧ រូប ។

ម៉្យាងទៀត ធនាគារជាតិនៃកម្ពុជាក៏បានចាត់បញ្ជូនមន្ត្រីបុគ្គលិកទៅចូលរួមរៀនសូត្ររយៈពេលវែង ដូចជា ៖

- វគ្គវិក្រឹតការមន្ត្រីជាន់ខ្ពស់ចំនួន ០១ រូប និងមន្ត្រីមធ្យមចំនួន ០១ រូប នៅសាលាកូមិទ្ធរដ្ឋបាល
- សិក្សាភាសាអង់គ្លេសនៅ ACE ចំនួន ១៤ រូប
- វគ្គបណ្តុះបណ្តាលនៅមណ្ឌលសិក្សាបច្ចេកទេសធនាគារក្នុងឆ្នាំ២០១០ នេះ មានមន្ត្រីបុគ្គលិក កំពុងសិក្សាសរុបចំនួន ១៣ រូប ក្នុងនោះ ជំនាន់ទី១៩ ចំនួន ០៥ រូប និងជំនាន់ទី ២០ ចំនួន ០៨ រូប ។

ទន្ទឹមនេះដែរ ធនាគារជាតិនៃកម្ពុជាក៏បានចាត់បញ្ជូនមន្ត្រីបុគ្គលិកទៅចូលរួមសិក្ខាសាលា វគ្គបណ្តុះ បណ្តាល និងកិច្ចប្រជុំផ្សេងៗ តាមការអញ្ជើញពីបណ្តាក្រសួង-ស្ថាប័ននានា ផងដែរ ដូចជា ៖

- សិក្ខាសាលាចំនួន ០១ លើក ស្តីពី Financial Vulnerability and Vulnerability Indicators and Early Warning System (មានមន្ត្រីបុគ្គលិកចូលរួមសរុបចំនួន ១០ រូប នៅក្រសួង សេដ្ឋកិច្ចនិងហិរញ្ញវត្ថុ)
- វគ្គបណ្តុះបណ្តាលចំនួន ០២ លើក ដោយមានមន្ត្រីបុគ្គលិកចូលរួមសរុបចំនួន ០៣ រូប គឺ ៖
 - + អ្នកគ្រប់គ្រងធនធានមនុស្សរបស់គ្រឹះស្ថានធនាគារនិងហិរញ្ញវត្ថុ ដោយមានមន្ត្រីបុគ្គលិកចូល រួមសរុបចំនួន ០២ រូប នៅទីក្រុងភ្នំពេញ
 - + ទ្រឹស្តីទូទៅលើការវាយតម្លៃដីធ្លីបែបជារួម (មន្ត្រីបុគ្គលិកចូលរួម ០១ រូប) នៅសណ្ឋាគារ Nagaworld
- កិច្ចប្រជុំនានា និងពិធីប្រកាសផ្សព្វផ្សាយផ្សេងៗ នៅតាមបណ្តាអង្គភាព និងស្ថាប័ននានា ចំនួន ១០ លើក (មានមន្ត្រីបុគ្គលិកចូលរួមសរុបចំនួន ១៩ រូប) ។

ក្រៅពីការបើកវគ្គបណ្តុះបណ្តាល និងសិក្ខាសាលាខាងលើនេះ ធនាគារជាតិនៃកម្ពុជាក៏បានរៀបចំត្រៀម ប្រឡងឆ្លងចូលក្របខ័ណ្ឌមន្ត្រីក្រុមការ ដែលមានមន្ត្រីបុគ្គលិកដាក់ពាក្យចូលរួមប្រឡងចំនួន ១០៦ រូប ផងដែរ ។

ទន្ទឹមនឹងការបណ្តុះបណ្តាលក្នុងប្រទេស ធនាគារជាតិនៃកម្ពុជាក៏បានបន្តបង្កើនសមត្ថភាព និង អភិវឌ្ឍន៍ធនធានមនុស្សនៅក្រៅប្រទេស តាមការចាត់បញ្ជូនមន្ត្រីបុគ្គលិកទៅចូលរួមសិក្ខាសាលា ចំនួន ១១៣ លើក (មានមន្ត្រីបុគ្គលិកចូលរួមចំនួន ១៩៨ រូប) ទស្សនកិច្ចសិក្សាចំនួន ០៩ លើក (មានមន្ត្រី បុគ្គលិកចូលរួមចំនួន ២០ រូប) វគ្គសិក្សារយៈពេលខ្លីចំនួន ២២ លើក (មានមន្ត្រីបុគ្គលិកចូលរួម ចំនួន ៤៣ រូប) វគ្គសិក្សារយៈពេលវែងថ្នាក់បរិញ្ញាប័ត្រជាន់ខ្ពស់ចំនួន ០៩ លើក (មានមន្ត្រីបុគ្គលិកចូលរួមចំនួន ១២ រូប) និងកិច្ចប្រជុំនានាចំនួន ៥៥ លើក (មានមន្ត្រីបុគ្គលិកចូលរួមចំនួន ១៣៦ រូប) តាមការអញ្ជើញ និង

ឧបត្ថម្ភរបស់ប្រទេស និងស្ថាប័នអន្តរជាតិធានា ដូចជា មូលនិធិរូបិយវត្ថុអន្តរជាតិ ធនាគារពិភពលោក ធនាគារ កណ្តាលម៉ាឡេស៊ី ធនាគារអភិវឌ្ឍន៍អាស៊ី ធនាគារ Citi Bank រដ្ឋាភិបាលឥណ្ឌា រដ្ឋាភិបាលសាធារណរដ្ឋកូរ៉េ ធនាគារកូរ៉េ ទីភ្នាក់ងារសហប្រតិបត្តិការអន្តរជាតិជប៉ុន (JICA) ធនាគារកណ្តាលលុចហ្សែម អាជ្ញាធររូបិយវត្ថុ ស៊ីងហ្គាបូរី (MAS) មជ្ឈមណ្ឌល SEACEN រដ្ឋាភិបាលអូស្ត្រាលី រដ្ឋាភិបាលចិន Asia/Pacific Group , សាកលវិទ្យាល័យ NANYANG , Bank for International Settlements , ក្រុមហ៊ុន InterFlex រដ្ឋាភិបាលប៉ាគីស្ថាន ធនាគារកណ្តាលប្រទេសបារាំង ធនាគារកណ្តាលប្រទេសវៀតណាម, International Finance Corporation, ធនាគារកណ្តាលប្រទេសថៃ , ASEAN , Central Banking Publication, ធនាគារកណ្តាលអាណ្លីម៉ង់, Bank of Armenia, Japan Development Scholarship, Hong Kong and Shanghai Banking Corporation (HSBC), និងធនាគារ ANZ Royal ។

៣- ការងារសវនកម្មផ្ទៃក្នុង និងអធិការកិច្ច

នៅក្នុងឆ្នាំ២០១០ នេះ ធនាគារជាតិនៃកម្ពុជាបានបន្តពង្រឹងការងារសវនកម្មផ្ទៃក្នុងឲ្យកាន់តែមាន ប្រសិទ្ធភាពថែមទៀត ដោយបានបន្តបំពាក់បំប៉ននូវគោលការណ៍ត្រួតពិនិត្យផ្ទៃក្នុងដល់មន្ត្រីបុគ្គលិកសាខា ធនាគារជាតិនៃកម្ពុជាឲ្យកាន់តែយល់ច្បាស់ថែមទៀត ។ ទន្ទឹមនឹងនេះ ការបណ្តុះបណ្តាលត្រូវបានធ្វើឡើង ជាបន្តបន្ទាប់ ជាក់ស្តែង មន្ត្រីសវនកម្មបានចុះធ្វើសវនកម្មនៅសាខាធនាគារជាតិនៃកម្ពុជាខេត្តព្រះសីហនុ រតនគិរី កំពង់ចាម កំពង់ធំ សៀមរាប បាត់ដំបង បន្ទាយមានជ័យ និងរាជធានីភ្នំពេញ ព្រមទាំង នាយក- ដ្ឋានរោងពុម្ព ខុទ្ទកាល័យ និងនាយកដ្ឋានបោះផ្សាយនិងឃ្លាំងបេឡា បានបញ្ជូនមន្ត្រីពីររូបទៅហ្វឹកហាត់ការងារ សវនកម្មជាក់ស្តែងលើរបាយការណ៍ហិរញ្ញវត្ថុនៅប្រទេសលុចហ្សែម រយៈពេលពីរខែ ។

មន្ត្រីសវនកម្មក៏បានចុះប្រមូលព័ត៌មានលើប្រតិបត្តិការមួយចំនួនក្នុងនាយកដ្ឋាននៅទីស្នាក់ការ កណ្តាល ដែលទាក់ទងទៅនឹងដំណើរការប្រព័ន្ធធនាគារស្នូលនៅធនាគារជាតិនៃកម្ពុជា ដើម្បីពិនិត្យពីប្រព័ន្ធ ត្រួតពិនិត្យផ្ទៃក្នុងរបស់ប្រតិបត្តិការនីមួយៗឲ្យបានល្អប្រសើរ ។ បន្ទាប់ពីការធ្វើសវនកម្ម សេចក្តីព្រាងរបាយ- ការណ៍ដែលរួមមានចំណុចរកឃើញ និងអនុសាសន៍មួយចំនួនផង ត្រូវបានដាក់ចេញដើម្បីផ្ញើជូនថ្នាក់ដឹកនាំ ធនាគារជាតិនៃកម្ពុជា ។

ក្រៅពីការចុះធ្វើសវនកម្ម មន្ត្រីសវនកម្មបានចុះតាមដានការអនុវត្តតាមអនុសាសន៍ ដែលបានដាក់ ចុះនៅតាមសាខាធនាគារជាតិនៃកម្ពុជាជាប្រចាំ ។

ចំពោះការងារអធិការកិច្ចវិញបានដំណើរការតាមរយៈការចុះឆ្លុះត្រួតពិនិត្យ ដោយមិនជូនដំណឹងមុន លើសាខាធនាគារជាតិនៃកម្ពុជាចំនួន ១៦ ដែលការចុះត្រួតពិនិត្យបានផ្តោតជាសំខាន់លើការងារធានាសុវត្ថិ- ភាពឃ្លាំងប្រាក់ ការងារគ្រប់គ្រងសាច់ប្រាក់ និងការអនុវត្តរាល់សេចក្តីណែនាំរបស់នាយកដ្ឋានជំនាញដែល បានដាក់ចុះ ព្រមទាំងពង្រឹងគុណវុឌ្ឍិ និងវិន័យការងារមន្ត្រីបុគ្គលិកនៅតាមសាខាឲ្យបានកាន់តែប្រសើរ ។

ទន្ទឹមនឹងនេះ ការត្រួតពិនិត្យលើឯកសារក៏បានដំណើរការជាប្រចាំ តាមរយៈរបាយការណ៍ប្រចាំខែ របស់បណ្តាញនាយកដ្ឋាននៅទីស្នាក់ការកណ្តាល និងនៅសាខាធនាគារជាតិនៃកម្ពុជា ដោយបានពិនិត្យឡើង

វិញអំពីការអនុវត្តតាមមុខងារភារកិច្ច និងផ្ទៀងផ្ទាត់នូវទិន្នន័យរបស់បណ្តាអង្គភាពពាក់ព័ន្ធ ដើម្បីរកឲ្យឃើញ នូវភាពត្រឹមត្រូវប្រាកដប្រជា ។

៤- ការងារគ្រប់គ្រងសាខាធនាគារជាតិនៃកម្ពុជា

ធនាគារជាតិនៃកម្ពុជា បានកំពុងបន្តពង្រឹងប្រតិបត្តិការរបស់ខ្លួនជាមួយក្រសួងសេដ្ឋកិច្ចនិង ហិរញ្ញវត្ថុ ក្នុងកិច្ចសហប្រតិបត្តិការតាមកម្មវិធីកំណែទម្រង់ការគ្រប់គ្រងហិរញ្ញវត្ថុសាធារណៈរបស់រាជរដ្ឋាភិបាល ជំហានទី២ឲ្យកាន់តែមានប្រសិទ្ធភាព និងបានដាក់ឲ្យអនុវត្តកម្មវិធីប្រព័ន្ធធនាគារស្នូល (CBS) បានចំនួន ៨ សាខាធានី-ខេត្ត រួមមាន រាជធានីភ្នំពេញ កំពង់ចាម បាត់ដំបង សៀមរាប ស្វាយរៀង កំពង់ឆ្នាំង ព្រះសីហនុ បន្ទាយមានជ័យ និងបន្តដាក់ប្រព័ន្ធធនាគារស្នូលនៅតាមសាខាផ្សេងទៀត ព្រមទាំងបានបណ្តុះបណ្តាល និងផ្គត់ផ្គង់ធនធានមនុស្សដើម្បីអនុវត្តភារកិច្ចនេះ ។ ដោយឡែក ក្រសួងសេដ្ឋកិច្ចនិងហិរញ្ញវត្ថុ បាននឹងកំពុង បន្តសាកល្បងជំហានទី១ លើការគ្រប់គ្រងចំណូល-ចំណាយថវិការដ្ឋចំពោះខេត្តពីរ គឺខេត្តកណ្តាល និងខេត្ត បន្ទាយមានជ័យ ដែលតម្រូវឲ្យរតនាគារខេត្តទាំងពីរ បើកគណនីប្រតិបត្តិការចំណូល-ចំណាយថវិការដ្ឋ នៅធនាគារអេស៊ីលីដា ទន្ទឹមនឹងនេះ ក៏បានសាកល្បងជំហានទី២ ផងដែរ គឺធនាគារអេស៊ីលីដាបន្តធ្វើ ប្រតិបត្តិការចំណូល-ចំណាយថវិការដ្ឋជាមួយរតនាគារខេត្តកំពង់ចាម មណ្ឌលគីរី ស្ទឹងត្រែង កោះកុង ព្រះវិហារ ឧត្តរមានជ័យ និងធនាគារកាណាឌីយ៉ា ជាមួយរតនាគារខេត្តសៀមរាប បាត់ដំបង និងព្រះសីហនុ ។

III- ទំនាក់ទំនងអន្តរជាតិ

១- ទំនាក់ទំនងពហុភាគី

១.១- ទំនាក់ទំនងជាមួយមូលនិធិរូបិយវត្ថុអន្តរជាតិ

ធនាគារជាតិនៃកម្ពុជាមានទំនាក់ទំនងជាមួយភាគីអន្តរជាតិជាច្រើន ដែលក្នុងនោះ មូលនិធិរូបិយវត្ថុ អន្តរជាតិគឺជាដៃគូដ៏សំខាន់មួយដែលតែងតែអញ្ជើញមកបំពេញបេសកកម្មជារៀងរាល់ឆ្នាំ ។ នៅថ្ងៃទី៩-៣០ ខែមីនា ឆ្នាំ២០១០ នេះ តំណាងមូលនិធិរូបិយវត្ថុអន្តរជាតិ និងធនាគារពិភពលោក បានអញ្ជើញមកបំពេញ បេសកកម្ម “ កម្មវិធីវាយតម្លៃលើវិស័យហិរញ្ញវត្ថុ ” (Financial Sector Assessment Programme: FSAP) ដើម្បីធ្វើការវាយតម្លៃលើស្ថានភាពបច្ចុប្បន្ននៃវិស័យហិរញ្ញវត្ថុ រួមទាំងក្របខ័ណ្ឌបទប្បញ្ញត្តិ ។ ជារួម ការវាយ តម្លៃរបស់ FSAP បានឆ្លុះបញ្ចាំងនូវស្ថានភាពកំពុងអភិវឌ្ឍជាបណ្តើរៗរបស់វិស័យធនាគារនិងហិរញ្ញវត្ថុ នៅកម្ពុជា ហើយអនុសាសន៍មួយចំនួនត្រូវបានលើកឡើងសំដៅពង្រឹងស្ថិរភាពវិស័យហិរញ្ញវត្ថុ លើកកម្ពស់ ការត្រួតពិនិត្យនិងបញ្ញត្តិកម្ម បង្កើនការផ្តល់សេវាហិរញ្ញវត្ថុដល់ប្រជាជនទូទៅ និងបង្កើតក្របខ័ណ្ឌសម្រាប់ គ្រប់គ្រងស្ថានភាពវិបត្តិហិរញ្ញវត្ថុ ជាដើម ។

ក្នុងពេលជាមួយគ្នានោះដែរ មូលនិធិរូបិយវត្ថុអន្តរជាតិក៏បានលើកឡើងពីសារៈសំខាន់នៃការរៀបចំ សូចនាករភាពរឹងមាំនៃវិស័យហិរញ្ញវត្ថុ (Financial Soundness Indicators) ការធ្វើតេស្តរកសញ្ញាហានិភ័យ (Stress Testing) និងវិធីសាស្ត្រត្រួតពិនិត្យដោយផ្អែកលើហានិភ័យ (Risk Based Examination) ផងដែរ ។

ទន្ទឹមនោះដែរ នៅក្នុងឆមាសទីពីរនៃឆ្នាំនេះ តំណាងមូលនិធិរូបិយវត្ថុអន្តរជាតិក៏បានអនុវត្តបេសកកម្មមាត្រាទី IV នៅប្រទេសកម្ពុជា ដែលចាប់ផ្តើមពីថ្ងៃទី៣០ ខែសីហា ដល់ ថ្ងៃទី៩ ខែកញ្ញា ឆ្នាំ២០១០ ។ បេសកកម្មខាងលើនេះ បានវាយតម្លៃជារួមលើស្ថានភាពសេដ្ឋកិច្ច/ហិរញ្ញវត្ថុថា កម្ពុជាងើបចេញផុតពីផលវិបាកនៃវិបត្តិសកលលោកដោយសន្ទុះរឹងមាំសមរម្យមួយ ហើយសេដ្ឋកិច្ចអាចមានកំណើន ៤,៥% - ៥% នៅឆ្នាំ២០១០ ដោយសារកំណើនវិស័យនាំចេញ និងទេសចរណ៍ ។ ប៉ុន្តែ ឧបសគ្គ និងហានិភ័យរបស់កម្ពុជា គឺមូលដ្ឋានកំណើនសេដ្ឋកិច្ចនៅតូច ប្រព័ន្ធហិរញ្ញវត្ថុទន់ខ្សោយ កម្រិតដុល្លារូបនីយកម្មខ្ពស់ និងលទ្ធភាពវិស័យសារពើពន្ធមានកម្រិត ។ លើសពីនេះ បេសកកម្មបានផ្តល់អនុសាសន៍ល្អៗមួយចំនួនដើម្បីវិស័យសារពើពន្ធ គោលនយោបាយរូបិយវត្ថុនិងអត្រាប្តូរប្រាក់ និងវិស័យត្រួតពិនិត្យ ។

១.២- ទំនាក់ទំនងជាមួយធនាគារអភិវឌ្ឍន៍អាស៊ី

នៅឆ្នាំ២០១០ នេះ នៅក្នុងក្របខ័ណ្ឌនៃកិច្ចសហប្រតិបត្តិការរវាងរាជរដ្ឋាភិបាលកម្ពុជា ជាមួយធនាគារអភិវឌ្ឍន៍អាស៊ីលើកម្មវិធីការងារនៃផែនការ “យុទ្ធសាស្ត្រអភិវឌ្ឍន៍វិស័យហិរញ្ញវត្ថុ ឆ្នាំ២០០៦-២០១៥” ធនាគារជាតិនៃកម្ពុជាដែលជាភ្នាក់ងារប្រតិបត្តិគម្រោង រួមជាមួយបណ្តាក្រសួងពាក់ព័ន្ធនានាបានបន្តអនុវត្តកំណែទម្រង់នៅក្នុងកម្មវិធីឥណទានអភិវឌ្ឍន៍វិស័យហិរញ្ញវត្ថុទី២ (FSP II) ។ កម្មវិធីឥណទាននេះមានទឹកប្រាក់ ៤០ លានដុល្លារអាមេរិក និងត្រូវបានបែងចែកជា ៤ អនុកម្មវិធី ដែលអនុវត្តចាប់ពីខែកញ្ញា ឆ្នាំ២០០៦ ដល់ខែធ្នូ ឆ្នាំ២០១០ ។ អនុកម្មវិធីនីមួយៗ ក្រសោបនូវកំណែទម្រង់លើផ្នែកសំខាន់ៗនៃវិស័យធនាគារនិងហិរញ្ញវត្ថុដែលត្រូវអនុវត្តជាដំណាក់កាលៗ ។ កន្លងមក រាជរដ្ឋាភិបាលកម្ពុជាបានទទួលការបើកផ្តល់ឥណទានចំនួន ៣ ដង រួចមកហើយ ដែលមានទឹកប្រាក់សរុបចំនួន ៣០ លានដុល្លារអាមេរិក បន្ទាប់ពីបានបំពេញចប់នូវកំណែទម្រង់មួយចំនួននៅក្នុងអនុកម្មវិធីទី១ ទី២ និងទី៣ ។ កាលពីថ្ងៃទី៥ ខែតុលា ឆ្នាំ២០១០ ថ្មីនេះ រាជរដ្ឋាភិបាលកម្ពុជាដែលមានធនាគារជាតិនៃកម្ពុជាជាតំណាង បានចុះហត្ថលេខាជាមួយធនាគារអភិវឌ្ឍន៍អាស៊ីលើកំណត់ហេតុនៃកិច្ចបរិច្ឆេទឥណទាន និងជំនួយឥតសំណងនៅទីក្រុងម៉ានីល ប្រទេសហ្វីលីពីន ដោយធនាគារអភិវឌ្ឍន៍អាស៊ីសន្យាផ្តល់ឥណទានចំនួន ១៥ លានដុល្លារអាមេរិក សម្រាប់ការងារកំណែទម្រង់នៅក្នុងអនុកម្មវិធីទី៤ ដែលក្នុងនោះ ១០ លានដុល្លារអាមេរិក ជាប្រាក់កម្ចីមានអត្រាការប្រាក់ ១,៥% ក្នុងមួយឆ្នាំ និង ៥ លានដុល្លារអាមេរិកទៀតជាជំនួយឥតសំណងរបស់ធនាគារអភិវឌ្ឍន៍អាស៊ី ។

កំណែទម្រង់នៃអនុកម្មវិធីទី៤ បានផ្តោតលើការងារ ដូចជា ការអភិវឌ្ឍប្រព័ន្ធទូទាត់សងប្រាក់ ការកែប្រែប្រព័ន្ធចែករំលែកព័ត៌មានឥណទានឲ្យទៅជាការិយាល័យឥណទាន ការជំរុញការអភិវឌ្ឍទីផ្សារហិរញ្ញវត្ថុ ការធ្វើវិសោធនកម្មច្បាប់ស្តីពីគ្រឹះស្ថានធនាគារនិងហិរញ្ញវត្ថុ និងការលើកកម្ពស់ប្រតិបត្តិការរបស់គ្រឹះស្ថាន មីក្រូហិរញ្ញវត្ថុ ជាដើម ។

ទន្ទឹមនឹងនោះ ដោយមានជំនួយឧបត្ថម្ភពីធនាគារអភិវឌ្ឍន៍អាស៊ី ធនាគារជាតិនៃកម្ពុជា ក្រសួងសេដ្ឋកិច្ចនិងហិរញ្ញវត្ថុ ក្រសួងពាណិជ្ជកម្ម និងគណៈកម្មការមូលប័ត្រកម្ពុជា បានឯកភាពផ្តួចផ្តើមធ្វើបច្ចុប្បន្នកម្មផែនការយុទ្ធសាស្ត្រអភិវឌ្ឍន៍វិស័យហិរញ្ញវត្ថុឆ្នាំ២០០៦-២០១៥ ឲ្យទៅជាផែនការយុទ្ធសាស្ត្រអភិវឌ្ឍន៍វិស័យហិរញ្ញវត្ថុឆ្នាំ២០១១-២០២០ ដើម្បីឆ្លើយតបទៅនឹងការប្រែប្រួល និងការវិវត្តសេដ្ឋកិច្ចកម្ពុជានាពេលបច្ចុប្បន្ន

និងតម្រូវការនានាអនាគត ។ លើសពីនេះទៀត ក្រុមការងារបច្ចេកទេសរបស់ធនាគារអភិវឌ្ឍន៍អាស៊ីកំពុងសិក្សា ដើម្បីរៀបចំសំណុំកម្មវិធីឥណទានអភិវឌ្ឍន៍វិស័យហិរញ្ញវត្ថុទី៣ (FSPL III) សម្រាប់ឆ្នាំ ២០១១ តទៅ ទៀត ។

១.៣- ទំនាក់ទំនងជាមួយអាស៊ាន

១.៣.១- សហប្រតិបត្តិការហិរញ្ញវត្ថុអាស៊ាន

ក្នុងកិច្ចសហប្រតិបត្តិការអាស៊ាន ធនាគារជាតិនៃកម្ពុជាបន្តគាំទ្រការប្តេជ្ញាក្នុងតំបន់ ចូលរួមយ៉ាង យកចិត្តទុកដាក់ និងជាប្រចាំក្នុងកិច្ចប្រជុំថ្នាក់នយោបាយ និងបច្ចេកទេសសំខាន់ៗ ។ គណៈប្រតិភូជាន់ខ្ពស់ នៃធនាគារជាតិនៃកម្ពុជាបានចូលរួមកិច្ចប្រជុំថ្នាក់ទេសាភិបាលធនាគារកណ្តាលអាស៊ានលើកទី៦ កិច្ចប្រជុំ ថ្នាក់ទេសាភិបាលរងធនាគារកណ្តាលនិងហិរញ្ញវត្ថុរបស់អាស៊ានលើកទី១៨ និងកិច្ចប្រជុំពាក់ព័ន្ធផ្សេងៗទៀត ក្រោមក្របខ័ណ្ឌកិច្ចសហប្រតិបត្តិការក្នុងចំណោមអាស៊ាន១០ ព្រមទាំងអាស៊ាន+៣ (ចិន ជប៉ុន និងកូរ៉េ) ដែលបានរៀបចំឡើងនៅថ្ងៃទី៤-៨ ខែមេសា ឆ្នាំ២០១០ នៅប្រទេសវៀតណាម ។ ជាលទ្ធផលនៃកិច្ចប្រជុំ ចង្អុលទិសសំខាន់ៗ ការខិតខំប្រឹងប្រែងផ្សេងៗត្រូវបានធ្វើឡើងដើម្បីសម្រេចបាននូវសមាហរណកម្មលើ វិស័យចម្បងបី រួមមាន ការអភិវឌ្ឍទីផ្សារទុន សេរីភាវូបនីយកម្មគណនីដើមទុន និងសេរីភាវូបនីយកម្មវិស័យ ហិរញ្ញវត្ថុ ។

ទន្ទឹមនោះ ការចរចាជុំទី៥នៃការបើកចំហវិស័យហិរញ្ញវត្ថុក៏បានចាប់ផ្តើមឡើងដែរ ហើយគ្រោងនឹង បញ្ចប់នាដំណាច់ឆ្នាំនេះ ។

លើសពីនេះ អាស៊ានកំពុងរៀបចំ “ផែនការយុទ្ធសាស្ត្ររយៈកាល ១០ឆ្នាំ សម្រាប់សមាហរណកម្ម អាស៊ាន ២០១១-២០២០” លើវិស័យហិរញ្ញវត្ថុ រួមទាំងប្រព័ន្ធទូទាត់ក្នុងតំបន់ ផងដែរ ។ ផែនការយុទ្ធសាស្ត្រ នេះ រំពឹងថានឹងធ្វើការអនុម័តនៅខែមេសា ឆ្នាំ២០១១ ខាងមុខ ។

១.៣.២- សហប្រតិបត្តិការហិរញ្ញវត្ថុអាស៊ាន+៣

នៅក្នុងក្របខ័ណ្ឌនៃកិច្ចសហប្រតិបត្តិការអាស៊ាន+៣ ការបង្កើតមូលនិធិរួមក្នុងតំបន់ ហៅថា “ពហុនីយកម្មគំនិតផ្តួចផ្តើមឈៀងម៉ៃ (CMIM)” ដែលជាកិច្ចសម្របសម្រួលស្ងប់ពហុភាគីរវាងប្រទេស អាស៊ាន+៣ និងអាជ្ញាធររូបិយវត្ថុហុងកុង មានវឌ្ឍនភាពជាច្រើន ។ មកទល់បច្ចុប្បន្ននេះ “កិច្ចព្រមព្រៀង ពហុនីយកម្មគំនិតផ្តួចផ្តើមឈៀងម៉ៃ” បានចូលជាធរមានរួចរាល់ហើយសម្រាប់ប្រទេសអាស៊ាន+៣ និង អាជ្ញាធររូបិយវត្ថុហុងកុង និងបានប្រកាសជាផ្លូវការនៅក្នុងកិច្ចប្រជុំថ្នាក់រដ្ឋមន្ត្រីហិរញ្ញវត្ថុនៅទីក្រុងតាស្សកិន កាលពីដើមខែឧសភា ឆ្នាំ២០១០ កន្លងមកនេះ ។ ការិយាល័យស្រាវជ្រាវម៉ាក្រូសេដ្ឋកិច្ច និងហិរញ្ញវត្ថុ (AMRO) ដែលជាសេនាធិការសំខាន់នៃ CMIM នេះ មានទីតាំងនៅប្រទេសសិង្ហបុរី ។

បន្ថែមលើកិច្ចខិតខំខាងលើនេះ ប្រទេសអាស៊ាន+៣ ក៏បានប្រឹងប្រែងផងដែរ ឆ្ពោះទៅអនុវត្តគំនិត ផ្តួចផ្តើមទីផ្សារសញ្ញាប័ណ្ណអាស៊ាន ។ គំនិតផ្តួចផ្តើមនេះ មានគោលដៅអភិវឌ្ឍន៍និងពង្រឹងរូបិយវត្ថុ និងទីផ្សារ

សញ្ញាប័ណ្ណក្នុងតំបន់ ដើម្បីអនុញ្ញាតឲ្យមានការប្រើប្រាស់សញ្ញាប័ណ្ណរបស់ប្រទេសអាស៊ីផ្ទាល់ ។ ដើម្បីសម្រេចនូវគោលដៅនោះ ប្រទេសអាស៊ានរួមជាមួយនឹងធនាគារអភិវឌ្ឍន៍អាស៊ីបានបង្កើតនូវ “យន្តការធានាលើឥណទាននិងវិនិយោគ” ក្នុងគោលបំណងបង្កើនការផ្តល់ឥណទានព្រមទាំងជំរុញការធ្វើវិនិយោគតាមរយៈការផ្តល់លទ្ធភាពចំពោះវិស័យឯកជនណាដែលមានគុណវុឌ្ឍិឲ្យអាចបោះផ្សាយមូលបត្រនៅលើទីផ្សារសញ្ញាប័ណ្ណជាតិរូបិយវត្ថុតំបន់ ហើយដូចនេះ អាចជៀសវាងបាននូវអតុល្យភាពរូបិយវត្ថុ និងឥណទាន តាមរយៈការបោះផ្សាយនៅក្នុងតំបន់ ។ ខ្លឹមសារនៃកិច្ចព្រមព្រៀងបង្កើតយន្តការនេះបានឯកភាព និងប្រកាសជាផ្លូវការរួចហើយនៅក្នុងកិច្ចប្រជុំថ្នាក់រដ្ឋមន្ត្រីហិរញ្ញវត្ថុនៅទីក្រុងតាស្សកិន ខែឧសភា ឆ្នាំ២០១០ កន្លងមកនេះ ដែលរំពឹងថានឹងចុះហត្ថលេខាឆាប់ៗខាងមុខនេះ ។

១.៤- ទំនាក់ទំនងជាមួយមជ្ឈមណ្ឌលធនាគារកណ្តាលអាស៊ីអាគ្នេយ៍ (ស៊ាសិន - SEACEN)

សមាជិកភាពរបស់ធនាគារជាតិនៃកម្ពុជានៅក្នុងមជ្ឈមណ្ឌលស៊ាសិន (SEACEN) បានផ្តល់ឱកាសជាច្រើនចំពោះធនាគារជាតិនៃកម្ពុជាក្នុងការបណ្តុះបណ្តាលធនធានមនុស្ស និងការស្រាវជ្រាវលើវិស័យហិរញ្ញវត្ថុនិងធនាគារ ក្នុងគោលបំណងបង្កើនប្រសិទ្ធភាព និងជំនឿទុកចិត្តលើប្រតិបត្តិការនៃធនាគារកណ្តាលជាសមាជិកក្នុងការអនុវត្តគោលនយោបាយរូបិយវត្ថុ និងពង្រឹងវិស័យធនាគារ ។

ដើម្បីពង្រឹងនូវកិច្ចសហប្រតិបត្តិការជាមួយមជ្ឈមណ្ឌលស៊ាសិន ធនាគារជាតិនៃកម្ពុជា មានកិត្តិយសទទួលធ្វើជាម្ចាស់ផ្ទះក្នុងការរៀបចំសន្និសីទថ្នាក់ទេសាភិបាលលើកទី៤៥ និងកិច្ចប្រជុំក្រុមប្រឹក្សាទេសាភិបាល លើកទី២៩ កាលពីថ្ងៃទី២៦-២៧ ខែកុម្ភៈ ឆ្នាំ២០១០ នៅខេត្តសៀមរាប ក្រោមប្រធានបទ ស្តីពី “តួនាទីរបស់ធនាគារកណ្តាលក្នុងការស្តារសេដ្ឋកិច្ចឡើងវិញប្រកបដោយចីរភាពក្រោយពេលមានវិបត្តិ និងការសម្រេចបាននូវស្ថិរភាពហិរញ្ញវត្ថុ” ។

ជាមួយគ្នានេះដែរ ធនាគារជាតិនៃកម្ពុជាបានសហការជាមួយមជ្ឈមណ្ឌលស៊ាសិនរៀបចំសិក្ខាសាលាពីរ ស្តីពី “គោលការណ៍គ្រឹះនៃការគ្រប់គ្រងទ្រព្យសកម្ម/បំណុល” កាលពីថ្ងៃទី២-៧ ខែឧសភា ឆ្នាំ២០១០ និងស្តីពី “ការគ្រប់គ្រងហានិភ័យរបស់ធនាគារកណ្តាល” កាលពីថ្ងៃទី១-៦ ខែសីហា ឆ្នាំ២០១០ នៅខេត្តសៀមរាប ។

ធនាគារជាតិនៃកម្ពុជាក៏បានបញ្ជូនមន្ត្រីជាបន្តបន្ទាប់ឲ្យចូលរួមក្នុងវគ្គបណ្តុះបណ្តាល និងកិច្ចប្រជុំសំខាន់ៗនានានៅក្នុងក្របខ័ណ្ឌសហប្រតិបត្តិការស៊ាសិន ដែលបានប្រព្រឹត្តទៅនៅបណ្តាប្រទេសសមាជិកស៊ាសិន ផងដែរ ។

លើសពីនេះទៀត នាពេលបច្ចុប្បន្ន ធនាគារជាតិនៃកម្ពុជាកំពុងត្រៀមរៀបចំទទួលធ្វើជាម្ចាស់ផ្ទះក្នុងកិច្ចប្រជុំគណៈកម្មការប្រតិបត្តិនៃមជ្ឈមណ្ឌលស៊ាសិន (EXCO) លើកទី៩ ដែលនឹងធ្វើឡើងនៅថ្ងៃទី១៩ ដល់ថ្ងៃទី ២១ ខែមករា ឆ្នាំ២០១១ ខាងមុខនេះ ។

១.៥- ទំនាក់ទំនងជាមួយសមាគមធនាគារកណ្តាលនៃបណ្តាប្រទេសនិយាយភាសា

បាវចនា (Francophone: ប្រឡង់កូហ្វូន)

សមាគមធនាគារកណ្តាលនៃបណ្តាប្រទេសនិយាយភាសាបារាំង (ប្រឡង់កូហ្វូន) បានបង្កើតឡើង តាមគំនិតផ្តួចផ្តើមរបស់ធនាគារកណ្តាលបារាំង និងមានធនាគារកណ្តាលចំនួន ៥៤ ប្រទេសជាសមាជិក ។ ធនាគារជាតិនៃកម្ពុជាបានចូលជាសមាជិកនៃសមាគមនេះតាំងពីឆ្នាំ១៩៩៣ និងបានរក្សាសមាជិកភាពនោះ មកទល់បច្ចុប្បន្ន ក្នុងគោលបំណងពង្រឹងទំនាក់ទំនង ផ្លាស់ប្តូរបទពិសោធន៍និងព័ត៌មានទៅវិញទៅមក និង ស្វែងរកការជួយឧបត្ថម្ភពីសំណាក់ធនាគារកណ្តាលជាដៃគូ ជាពិសេស លើវិស័យបណ្តុះបណ្តាលធនធាន មនុស្ស និងទំនាក់ទំនងធនាគារ ។ កន្លងមក ថ្នាក់ដឹកនាំជាន់ខ្ពស់នៃធនាគារជាតិនៃកម្ពុជា តែងចូលរួមជា ប្រចាំនៅក្នុងកិច្ចប្រជុំប្រចាំឆ្នាំរបស់សមាគមប្រឡង់កូហ្វូន ដែលនៅក្នុងឱកាសនោះ ធនាគារជាតិនៃកម្ពុជាតែង ត្រូវបានអញ្ជើញឲ្យធ្វើបទអន្តរាគមន៍លើប្រធានបទនានាពាក់ព័ន្ធនឹងគោលនយោបាយរូបិយវត្ថុ ការគ្រប់គ្រង ប្រព័ន្ធធនាគារ និងយុទ្ធសាស្ត្រអភិវឌ្ឍន៍វិស័យហិរញ្ញវត្ថុ ជាដើម ។

នៅក្នុងកិច្ចប្រជុំលើកទី១៧ កាលពីថ្ងៃទី១២-១៥ ខែឧសភា ឆ្នាំ២០១០ នៅទីក្រុងម៉ុងត្រេអាល ប្រទេសកាណាដា ប្រទេសជាសមាជិកប្រឡង់កូហ្វូនបានផ្តល់កិត្តិយសជូនធនាគារជាតិនៃកម្ពុជាឲ្យធ្វើជាម្ចាស់ ផ្ទះសម្រាប់កិច្ចប្រជុំលើកទី១៨ ដែលគ្រោងនឹងប្រព្រឹត្តទៅនៅថ្ងៃទី១១-១៣ ខែឧសភា ឆ្នាំ២០១១ នាខេត្ត សៀមរាប ។

២- ទំនាក់ទំនងទ្វេភាគី

ទន្ទឹមនឹងកិច្ចសហប្រតិបត្តិការជាពហុភាគី ធនាគារជាតិនៃកម្ពុជាក៏បានបង្កើនកិច្ចសហការជាទ្វេភាគីដ៏ ជិតស្និទ្ធបន្ថែមទៀត ជាមួយបណ្តាធនាគារកណ្តាល និងស្ថាប័នអន្តរជាតិមួយចំនួន តាមរយៈការសិក្សាអង្កេត រួមគ្នា ការផ្លាស់ប្តូរព័ត៌មាន និងការបណ្តុះបណ្តាលមន្ត្រី ជាដើម ។

កិច្ចសហប្រតិបត្តិការជាមួយនឹងធនាគារកណ្តាលកូរ៉េក៏ត្រូវបានពង្រឹងថែមទៀត តាមរយៈដំណើរ ទស្សនកិច្ចរបស់ឯកឧត្តមទេសាភិបាលធនាគារជាតិនៃកម្ពុជា នាទីក្រុងសេអ៊ូល កាលពីថ្ងៃទី៣១ ខែឧសភា ឆ្នាំ២០១០ ដើម្បីចូលរួមអបអរសាទរខួបលើកទី ៦០ ឆ្នាំ របស់ធនាគារកណ្តាលកូរ៉េ ។ បច្ចុប្បន្ន មានមន្ត្រី ជំនាញធនាគារកណ្តាលកូរ៉េពីររូបកំពុងជួយផ្នែកប្រព័ន្ធទូទាត់ ។

កាលពីថ្ងៃទី៣១ ខែកក្កដា ឆ្នាំ២០១០ កិច្ចប្រជុំទ្វេភាគីរវាងធនាគារជាតិនៃកម្ពុជា និងធនាគារ កណ្តាលថៃ បានរៀបចំឡើងនៅទីក្រុងសៀមរាប ក្នុងគោលបំណងរឹតចំណងសាមគ្គីភាព និងបន្តកិច្ច សហប្រតិបត្តិការដែលមានកន្លងមក តាមរូបភាពជាការផ្លាស់ប្តូរបទពិសោធន៍ក្នុងការអនុវត្តគោលនយោបាយ រូបិយវត្ថុ និងការអភិវឌ្ឍធនធានមនុស្ស ។ ក្នុងឆ្នាំ២០១០ នេះដែរ ធនាគារជាតិនៃកម្ពុជាបានបញ្ជូនមន្ត្រី ចំនួនពីររូបទៅទទួលការបណ្តុះបណ្តាលនៅធនាគារកណ្តាលថៃ ស្តីអំពីការត្រួតពិនិត្យធនាគារពាណិជ្ជ ។ ដោយឡែក ធនាគារកណ្តាលថៃក៏បានបញ្ជូនមន្ត្រីជំនាញរបស់ខ្លួនមកជួយការបណ្តុះបណ្តាលនៅធនាគារជាតិ នៃកម្ពុជាចំនួនពីរលើកដែរ ស្តីពី ការគ្រប់គ្រងគោលនយោបាយម៉ាក្រូសេដ្ឋកិច្ចនិងរូបិយវត្ថុ និងប្រព័ន្ធទូទាត់ និងជាតំណាង ។

កាលពីថ្ងៃទី៦-៨ ខែសីហា ឆ្នាំ២០១០ កិច្ចប្រជុំទ្វេភាគីជាលើកដំបូងរវាងធនាគារជាតិនៃកម្ពុជា និង ធនាគារកណ្តាលម៉ាឡេស៊ី បានធ្វើឡើងនៅទីក្រុងកូឡាឡាំពួរ ប្រទេសម៉ាឡេស៊ី ក្នុងគោលដៅបង្កើនចំណង មិត្តភាព និងកិច្ចសហប្រតិបត្តិការលើវិស័យធនាគារនិងហិរញ្ញវត្ថុ និងជួយពង្រឹងវិស័យធនធានមនុស្ស តាមរយៈការបណ្តុះបណ្តាលដល់មន្ត្រីធនាគារជាតិនៃកម្ពុជា ។ នៅក្នុងអំឡុងកិច្ចប្រជុំនោះ ស្ថាប័នទាំងពីរ បានចុះហត្ថលេខាលើអនុស្សរណៈយោគយល់ ស្តីអំពីកិច្ចសហប្រតិបត្តិការទ្វេភាគី និងការត្រួតពិនិត្យធនាគារ ឆ្លងដែន ។

ចំពោះកិច្ចសហប្រតិបត្តិការជាមួយធនាគាររដ្ឋវៀតណាម កាលពីថ្ងៃទី១៥ ខែវិច្ឆិកា ឆ្នាំ២០១០ នាឱកាសទស្សនកិច្ចនៃនាយករដ្ឋមន្ត្រីវៀតណាមនៅកម្ពុជា ធនាគារជាតិនៃកម្ពុជា និងធនាគាររដ្ឋវៀតណាម បានចុះហត្ថលេខាលើអនុស្សរណៈយោគយល់ ស្តីពី ការធ្វើបច្ចុប្បន្នកម្មកិច្ចព្រមព្រៀងប្រព័ន្ធទូទាត់ឆ្លងដែនរវាង ប្រទេសទាំងពីរ ។

ក្នុងឆ្នាំ២០១០ នេះដែរ អាជ្ញាធររូបិយវត្ថុសិង្ហបុរីក៏បានផ្តល់ជំនួយបច្ចេកទេសទ្វេភាគីដល់ធនាគារ ជាតិនៃកម្ពុជាដែរ ក្រោមរូបភាពជាទស្សនកិច្ចសិក្សាលើផ្នែកត្រួតពិនិត្យ ប្រព័ន្ធទូទាត់ និងការវិភាគស្ថិរភាព ម៉ាក្រូហិរញ្ញវត្ថុ ។

ដើម្បីពង្រឹងកិច្ចសហប្រតិបត្តិការជាមួយធនាគារកណ្តាលឡាវបន្ថែមទៀត កិច្ចប្រជុំទ្វេភាគីដែល ដឹកនាំដោយប្រតិភូជាន់ខ្ពស់រវាងធនាគារកណ្តាលទាំងពីរត្រូវបានធ្វើឡើងកាលពីថ្ងៃទី៣-៦ ខែធ្នូ ឆ្នាំ២០១០ នៅទីក្រុងវៀងច័ន្ទ ប្រទេសឡាវ ក្នុងគោលបំណងពិនិត្យលើការអនុវត្តអនុស្សរណៈយោគយល់ និងការផ្លាស់ ប្តូរបទពិសោធន៍លើការងារមួយចំនួន ។

សម្រាប់ឆ្នាំ២០១០ នេះ ធនាគារកណ្តាលលុចហ្សំបួរ បានបន្តផ្តល់ជំនួយផ្នែកបណ្តុះបណ្តាលធនធាន មនុស្សតាមរយៈការផ្តល់អាហារូបករណ៍ថ្នាក់បរិញ្ញាបត្រជាន់ខ្ពស់ និងផ្តល់វគ្គបណ្តុះបណ្តាលរយៈពេលខ្លីលើ ប្រធានបទស្តីពីសវនកម្មផ្ទៃក្នុងដល់មន្ត្រីធនាគារជាតិនៃកម្ពុជា ។

សន្និដ្ឋាន

ក្នុងខណៈដែលកំណើនសេដ្ឋកិច្ចពិភពលោកបានបង្ហាញសញ្ញាងើបឡើងវិញពីវិបត្តិ ការងើបឡើងវិញនេះ នៅមានលក្ខណៈមិនស្មើតាមតំបន់ និងមិនទាន់មានភាពរឹងមាំនៅឡើយ ។ កំណើនភាគច្រើននៅពឹងផ្អែកលើវិធានការវិភាគកម្មសារពើពន្ធ ដោយសារតម្រូវការរបស់វិស័យឯកជននៅទន់ខ្សោយ ហើយអត្រានិកម្មភាពនៅខ្ពស់នៅឡើយ ។ គោលនយោបាយរូបិយវត្ថុរបស់ប្រទេសជាច្រើន ជាពិសេស ប្រទេសដែលមានសេដ្ឋកិច្ចរីកចម្រើនត្រូវបានអនុវត្តក្នុងគោលដៅទ្រទ្រង់យ៉ាងសកម្ម ដោយបន្ថយអត្រាការប្រាក់ដល់កម្រិតទាបដែលមិនធ្លាប់មានពីមុនមក ។

ប្រទេសកម្ពុជាបានងើបចេញពីការធ្លាក់ចុះនៃសេដ្ឋកិច្ចពិភពលោកក្នុងល្បឿនមួយដ៏រឹងមាំ ហើយបច្ចុប្បន្នកំពុងស្ថិតលើវិថីនៃភាពរីកចម្រើនទៅមុខ ។ កំណើនសេដ្ឋកិច្ចកំពុងមានល្បឿនជាបន្ត អតិផរណាមានកម្រិតអាចគ្រប់គ្រងបាន អត្រាប្តូរប្រាក់មានស្ថិរភាពល្អ ឯទុនបម្រុងអន្តរជាតិក៏កំពុងត្រូវបានបន្តគរពនូវ ។ ជាងមួយទសវត្សរ៍នៃកំណែទម្រង់រចនាសម្ព័ន្ធ ប្រព័ន្ធហិរញ្ញវត្ថុរឹងមាំនិងមានស្ថិរភាព ព្រមទាំងគោលនយោបាយវិភាគកម្មដែលបានដាក់ចេញទាន់ពេលវេលា និងចំគោលដៅ គឺជាកម្លាំងចលករផ្តល់ការទ្រទ្រង់យ៉ាងសំខាន់ចំពោះសេដ្ឋកិច្ចកម្ពុជា ។

ប៉ុន្តែ នៅមានកិច្ចការជាច្រើនទៀតដែលត្រូវធ្វើ និងស្ថិតក្រោមការយកចិត្តទុកដាក់និងប្រុងប្រយ័ត្ននៅឡើយ ដើម្បីបង្កើតកំណើនសេដ្ឋកិច្ចខ្ពស់ប្រកបដោយចីរភាព រក្សាស្ថិរភាពថ្លៃ និងកសាងសមត្ថភាពស្ថាប័ន ។ ទម្រង់សេដ្ឋកិច្ចត្រូវបានពង្រីក ទស្សនវិស័យចំពោះកំណើនរយៈកាលខ្លីរបស់កម្ពុជា នឹងនៅតែពឹងផ្អែកលើសន្ទុះនៃការងើបឡើងវិញនៃសេដ្ឋកិច្ចពិភពលោក និងវិនិយោគបរទេស ។ ទន្ទឹមនេះ គោលនយោបាយរូបិយវត្ថុត្រូវពិចារណាលើតុល្យភាពរវាងសម្ពាធអតិផរណា និងតម្រូវការក្នុងការជំរុញសកម្មភាពសេដ្ឋកិច្ច ។

ផ្អែកលើមូលដ្ឋាននៃយុទ្ធសាស្ត្រដ៏ទូលំទូលាយក្នុងការអភិវឌ្ឍវិស័យធនាគារនិងហិរញ្ញវត្ថុ ធនាគារជាតិនៃកម្ពុជា នឹងបន្តបោះជំហានទៅមុខដោយការកសាងក្របខ័ណ្ឌគតិយុត្តិ-ស្ថាប័ន និងហេដ្ឋារចនាសម្ព័ន្ធ ដើម្បីឲ្យប្រព័ន្ធធនាគារនិងហិរញ្ញវត្ថុដើរតួនាទីយ៉ាងមានប្រសិទ្ធភាព ខណៈផ្តោតការយកចិត្តទុកដាក់ផងដែរទៅលើការអភិវឌ្ឍសមត្ថភាពធនធានមនុស្សក្នុងវិស័យនេះ ។ លើសពីនេះទៅទៀត ធនាគារជាតិនៃកម្ពុជានឹងបន្តពង្រឹងបទប្បញ្ញត្តិ និងការត្រួតពិនិត្យចំពោះវិស័យហិរញ្ញវត្ថុ ។ ការត្រួតពិនិត្យប្រកបដោយប្រសិទ្ធភាពលើទីផ្សារហិរញ្ញវត្ថុ ទាមទារនូវវត្តមាននៃគោលនយោបាយ និងដំណើរការគ្រប់គ្រងហានិភ័យសមស្របក្នុងគោលបំណងធានាថា គ្រឹះស្ថានហិរញ្ញវត្ថុមិនប្រឈមនឹងហានិភ័យខ្ពស់ ដែលអាចបង្កើនភាពងាយរងគ្រោះរបស់ប្រទេសទៅនឹងការប៉ះទង្គិចពីខាងក្រៅ ។

វិស័យមីក្រូហិរញ្ញវត្ថុ នឹងនៅតែជាសមាសភាពសំខាន់មួយក្នុងរបៀបវារៈកំណែទម្រង់របស់ធនាគារជាតិនៃកម្ពុជានាពេលអនាគត ។ វិស័យនេះ ត្រូវបានចាត់ទុកជាឧបករណ៍អភិវឌ្ឍន៍ដ៏មានប្រសិទ្ធភាពមួយចំពោះការកាត់បន្ថយភាពក្រីក្រ ដោយសារហេតុផលយ៉ាងសាមញ្ញមួយគឺ សេវាកម្មហិរញ្ញវត្ថុធ្វើឲ្យប្រជាជនក្រីក្រ និងគ្រួសារដែលមានចំណូលទាបអាចទាញយកផលប្រយោជន៍ពីឱកាសសេដ្ឋកិច្ច ដើម្បីបង្កើតទ្រព្យនិងកាត់បន្ថយភាពងាយរងគ្រោះទៅនឹងការប៉ះទង្គិចខាងក្រៅ ដែលអាចមានឥទ្ធិពលដល់ជីវភាពរស់នៅរបស់

ពួកគេ ។

ជាប្រតិបត្តិករ កិច្ចការឆ្ពោះទៅមុខមិនងាយស្រួលទេ ព្រមទាំងទាមទារនូវពេលវេលា និងភាពអត់ធ្មត់ ទោះបីជាយើងមានការប្តេជ្ញាចិត្តយ៉ាងមុតមាំក្នុងការអនុវត្តវិធានការគោលនយោបាយក៏ដោយ ពីព្រោះថា សកម្មភាពកំណែទម្រង់ជាច្រើនទាក់ទិននឹងបញ្ហាទស្សនទាន ព្រមទាំងយន្តការថ្មីៗចំពោះប្រទេសកម្ពុជា ដែល ទាមទារឲ្យមានការយកចិត្តទុកដាក់ និងការគ្រប់គ្រងជាពិសេស ។ ហេតុដូច្នេះនេះ ធនាគារជាតិនៃកម្ពុជាមាន សេចក្តីសង្ឃឹមក្នុងការពង្រឹងទំនាក់ទំនងជាមួយភាគីពាក់ព័ន្ធទាំងអស់ និងដៃគូអភិវឌ្ឍន៍នានា ដើម្បីទប់ទល់ នឹងបញ្ហាប្រឈមចំពោះការអភិវឌ្ឍវិស័យហិរញ្ញវត្ថុ ដែលនឹងជួយកម្ពុជាឲ្យអាចមានវិស័យធនាគារនិងហិរញ្ញវត្ថុ ទំនើប ដែលមានលទ្ធភាពទ្រទ្រង់ដល់កំណើនសេដ្ឋកិច្ច ក៏ដូចជារួមចំណែកក្នុងការកាត់បន្ថយភាពក្រីក្រដែល ជាគោលបំណងចុងក្រោយរបស់រាជរដ្ឋាភិបាលកម្ពុជា ។

ខ- ទិសដៅការងារ ឆ្នាំ២០១១

ទិសដៅការងារ ឆ្នាំ២០១១

សភាពធ្ងន់ធ្ងរនៃវិបត្តិសេដ្ឋកិច្ចពិភពលោកបានកន្លងផុតហើយ បន្ទាប់ពីអាជ្ញាធរនៃបណ្តាប្រទេសនានា ចាត់វិធានការទប់ស្កាត់ទាន់ពេលវេលា និងមានប្រសិទ្ធភាពរួចមក ។ ទស្សនវិស័យសេដ្ឋកិច្ចពិភពលោកមានភាព ប្រសើរឡើងវិញ ទោះបីជាកំណើនសកម្មភាពសេដ្ឋកិច្ចនៅមានភាពផុយស្រួយនៅឡើយក្តី ។ ជាទិសដៅ អនាគត ដើម្បីជំរុញកំណើនសេដ្ឋកិច្ចប្រកបដោយចីរភាព អាជ្ញាធរនៃប្រទេសជាច្រើន បាននឹងកំពុងបន្តធ្វើ កំណែទម្រង់សាធារណៈ ពង្រឹងសុខភាពនិងភាពរឹងមាំនៃប្រព័ន្ធធនាគារ និងហិរញ្ញវត្ថុ ស្តារនិកម្មភាព ឡើងវិញ និងពង្រឹងកិច្ចសហប្រតិបត្តិការអន្តរជាតិ និងតំបន់ ។

ដោយឡែក ចំពោះស្ថានភាពប្រទេសកម្ពុជា ការងើបឡើងវិញនៃសេដ្ឋកិច្ចសកល និងការខិតខំអនុវត្ត កំណែទម្រង់គ្រប់ជ្រុងជ្រោយរបស់រាជរដ្ឋាភិបាលនឹងជួយឲ្យកម្ពុជាសម្រេចបានកំណើនសេដ្ឋកិច្ចមួយខ្ពស់ និង មានចីរភាព ព្រមទាំងការកាត់បន្ថយភាពក្រីក្រ ដែលនឹងទ្រទ្រង់ដោយស្ថិរភាពម៉ាក្រូសេដ្ឋកិច្ច និងលើកស្ទួយ វិស័យសំខាន់ៗ ដូចជា កសិកម្ម អភិវឌ្ឍន៍ជនបទ ឧស្សាហកម្ម ហេដ្ឋារចនាសម្ព័ន្ធ ថាមពល និងទេសចរណ៍ ។ ជាបន្ថែមលើនេះ ផ្អែកលើគោលនយោបាយដ៏ត្រឹមត្រូវ និងការប្តេជ្ញាខ្ពស់របស់រាជរដ្ឋាភិបាល ក្នុងការជំរុញ ផលិតកម្មស្រូវ និងការនាំចេញអង្ករ សេដ្ឋកិច្ចកម្ពុជាគ្រោងនឹងមានកំណើនក្នុងអត្រាប្រមាណ ៦% នៅឆ្នាំ២០១១ ហើយអត្រាអតិផរណាប្រចាំឆ្នាំនឹងរំពឹងថា ស្ថិតក្នុងរង្វង់ ៥% ខណៈដែលអត្រាប្តូរប្រាក់នឹងបន្តមានស្ថិរភាព សមស្រប ។

ដើម្បីចូលរួមចំណែកសម្រេចទិសដៅសេដ្ឋកិច្ច និងគោលនយោបាយកាត់បន្ថយភាពក្រីក្ររបស់រាជ- រដ្ឋាភិបាល ធនាគារជាតិនៃកម្ពុជានឹងបន្តអនុវត្តគោលនយោបាយរូបិយវត្ថុប្រុងប្រយ័ត្នប្រកបដោយភាពទន់ភ្លន់ និងមានលក្ខណៈស៊ីសង្វាក់គ្នាជាមួយគោលនយោបាយសារពើពន្ធ ទៅតាមការវិវត្តជាក់ស្តែងនៃសេដ្ឋកិច្ច ។ ទន្ទឹមគ្នានេះដែរ ធនាគារជាតិនៃកម្ពុជានឹងបន្តរួមចំណែករក្សាស្ថិរភាពប្រព័ន្ធហិរញ្ញវត្ថុ តាមរយៈការពង្រឹង បទប្បញ្ញត្តិ ការងារត្រួតពិនិត្យ និងយន្តការដោះស្រាយវិបត្តិដែលអាចកើតមានឡើង ដើម្បីធានាបាននូវប្រព័ន្ធ ធនាគារ និងហិរញ្ញវត្ថុមួយប្រកបដោយសុខភាពល្អ និងភាពរឹងមាំ ។

ដោយឡែក ក្នុងការពង្រឹងនិងពង្រីកកិច្ចសហប្រតិបត្តិការអន្តរជាតិលើវិស័យសេដ្ឋកិច្ច និងហិរញ្ញវត្ថុ វិញ ធនាគារជាតិនៃកម្ពុជានឹងបន្តសហការជាមួយដៃគូនិងស្ថាប័នអន្តរជាតិសំខាន់ៗមួយចំនួន ដូចជា មូល- និធិរូបិយវត្ថុអន្តរជាតិ ធនាគារពិភពលោក ធនាគារទូទាត់អន្តរជាតិ ធនាគារអភិវឌ្ឍន៍អាស៊ី អាស៊ាន អាស៊ាន+៣ មជ្ឈមណ្ឌលធនាគារកណ្តាលអាស៊ីអាគ្នេយ៍ និងដៃគូជាទ្វេភាគីមួយចំនួនទៀត ។

ផ្អែកលើលក្ខខណ្ឌសេដ្ឋកិច្ចជាក់ស្តែងនៅឆ្នាំ២០១០ នេះ ធនាគារជាតិនៃកម្ពុជាបានពិនិត្យ និងកែ សម្រួលនូវទិសដៅទាំងឡាយ ព្រមទាំងកំណត់ទិសដៅសម្រាប់ឆ្នាំ២០១១ លើផ្នែកសំខាន់ៗ ដូចខាងក្រោមៈ

១. ការងាររូបិយវត្ថុ (បម្រែបម្រួលជាភាគរយប្រចាំឆ្នាំ)

- រូបិយវត្ថុទូទៅ (M2)	២០,៤%
- រូបិយវត្ថុក្នុងចរាចរណ៍	១៩,៤%
- ប្រាក់បញ្ញើជារូបិយប័ណ្ណ	២១,០%
- ទ្រព្យសកម្មក្នុងស្រុកសុទ្ធរបស់ធនាគារជាតិនៃកម្ពុជា	-១០,៦%
- ឥណទានសុទ្ធចំពោះរាជរដ្ឋាភិបាលពីវិស័យឯកជន	-១៧,៦%
- ទុនបម្រុងផ្លូវការសុទ្ធ	១០,០% ។

២. ការងារប្តូរប្រាក់ និងគ្រប់គ្រងទុនបម្រុង

- បន្តអនុវត្តនយោបាយអត្រាប្តូរប្រាក់អណ្តែតមានការគ្រប់គ្រង និងធ្វើអន្តរាគមន៍លើទីផ្សារប្តូរប្រាក់តាមការចាំបាច់ ដើម្បីរក្សាស្ថិរភាពអត្រាប្តូរប្រាក់
- បន្តពង្រឹងការវិនិយោគដោយខ្លួនឯងតាម Portfolio Indexation ដើម្បីឈានទៅធ្វើ enhance indexation
- រៀបចំប្រមូលព័ត៌មានសម្រាប់ជាមូលដ្ឋានក្នុងការបែងចែកទ្រព្យសកម្មជាយុទ្ធសាស្ត្រ (Strategic Assets Allocation) ។

៣. ការងារអភិវឌ្ឍប្រព័ន្ធទូទាត់ និងប្រព័ន្ធធនាគារស្នូល

- អនុវត្តគម្រោងអភិវឌ្ឍប្រព័ន្ធទូទាត់និងផ្តោតទៅលើផែនការដែលមានលក្ខណៈប្រមូលផ្តុំ
- បង្កើតក្រុមប្រឹក្សាជាតិទូទាត់សងប្រាក់ ដើម្បីសម្រួលដល់ការពិភាក្សាពាក់ព័ន្ធនឹងប្រព័ន្ធជាត់ទាត់ និងទូទាត់សងប្រាក់
- បន្តរៀបចំសេចក្តីព្រាងច្បាប់ស្តីពីប្រព័ន្ធជាតិទូទាត់សងប្រាក់
- បន្តពង្រីកការបំពាក់ប្រព័ន្ធធនាគារស្នូលនៅគ្រប់សាខាទូទាំងប្រទេស ។

៤. ការងារត្រួតពិនិត្យ

- បន្តពង្រឹងការអនុវត្តច្បាប់ បទប្បញ្ញត្តិផ្សេងៗ ដើម្បីឆ្លើយតបទៅនឹងការរីកចម្រើនផ្នែកសេវាធនាគារ
- បន្តពង្រឹងអនុវត្តលើការងារ COBRA ឲ្យកាន់តែមានប្រសិទ្ធភាពខ្ពស់
- បន្តពង្រឹងការកសាងសមត្ថភាពមន្ត្រីត្រួតពិនិត្យ តាមរយៈការបង្កើតឲ្យមានវគ្គបណ្តុះបណ្តាលភ្នាក់ងារត្រួតពិនិត្យជាប្រព័ន្ធនិងទៀងទាត់ និងវគ្គបណ្តុះបណ្តាលរយៈកាលខ្លីនៅក្នុង និងក្រៅប្រទេស ។

៥. ការងារគណនេយ្យ

- អនុវត្តគម្រោងកំណែទម្រង់ការងារគណនេយ្យ ដើម្បីត្រួតពិនិត្យលើការចុះកិច្ចបញ្ជីកាត់ប្រព័ន្ធធនាគារស្នូល (CBS) ដើម្បីធានាកិច្ចចុះបញ្ជីការបានសមស្របតាមគោលការណ៍គណនេយ្យ និងអាចកំណត់កំហុសឆ្គងបានទាន់ពេលវេលា និងធ្វើការកែតម្រូវដើម្បីឲ្យកិច្ចដំណើរការមានការល្អប្រសើរ

- បង្កើតប្រភេទរបាយការណ៍វិភាគហិរញ្ញវត្ថុដែលសមស្របទៅតាមតម្រូវការ ដើម្បីរៀបចំផែនការប្រចាំឆ្នាំ
- បូកសរុប និងវិភាគរបាយការណ៍គណនេយ្យឱ្យបានឆាប់រហ័ស និងទាន់ពេលវេលា ។

៦. ការងារប្រតិបត្តិការ

- បន្តរៀបចំនូវតម្រូវការចាំបាច់មួយចំនួនដែលប្រព័ន្ធ CBS ផ្តល់ឲ្យមិនទាន់ពេញលេញ
- បន្តសហការចុះជួយបណ្តុះបណ្តាលដល់សាខាធនាគារជាតិនៃកម្ពុជាក្នុងការប្រើប្រាស់ប្រព័ន្ធ CBS
- សិក្សារៀបចំប្រព័ន្ធចុះបញ្ជីនិងគ្រប់គ្រងមូលបត្រចេញផ្សាយដោយធនាគារជាតិនៃកម្ពុជា
- បន្តសហការរៀបចំបង្កើតសភាធាត់ទាត់នៅតាមបណ្តាសាខាធនាគារជាតិនៃកម្ពុជារាជធានី-ខេត្ត
- បន្តពង្រឹងការអនុវត្តប្រព័ន្ធជាត់ទាត់ក្នុងតំណក់កាលអន្តរកាល (Interim Solution) ដោយសហការជាមួយនាយកដ្ឋានព័ត៌មានសាស្ត្រ កែលម្អ Internet នៃប្រព័ន្ធជាត់ទាត់ ដើម្បីឲ្យដំណើរការបញ្ជូនទិន្នន័យជាត់ទាត់អនុវត្តកាន់តែល្អប្រសើរ និងឈានទៅអនុវត្តកម្មវិធីជាត់ទាត់តំណក់កាលពេញលេញ (Full Solution) នាពេលខាងមុខ
- បន្តពង្រីកការបំពាក់ប្រព័ន្ធធនាគារស្នូលនៅគ្រប់សាខាទូទាំងប្រទេស ។

៧. ការងារបោះផ្សាយ និងឃ្លាំងបេឡា

- បន្តពង្រឹងការងារបម្រើអតិថិជនក្នុងការបើក-បង់ប្រាក់នៅបញ្ជូរបេឡាឲ្យបានលឿន និងកាន់តែប្រសើរឡើង
- បន្តណែនាំអំពីការងារគ្រប់គ្រងសាច់ប្រាក់ ការថែរក្សាការពារឃ្លាំងប្រាក់ ដោយតាមដានជាប្រចាំនូវសមតុល្យសាច់ប្រាក់ និងតម្រូវការសាច់ប្រាក់របស់សាខាធនាគារជាតិនៃកម្ពុជា
- សហការជាមួយអាជ្ញាធរមានសមត្ថកិច្ច រាំងខ្ទប់ចរាចរណ៍ប្រាក់ក្លែងក្លាយ
- បង្កើនការប្រមូលក្រដាសប្រាក់ចាស់ៗដែលពិបាកធ្វើចរាចរណ៍ ដោយបញ្ជូនក្រដាសប្រាក់ថ្មីជំនួសវិញតាមប្រភេទឲ្យបានសមស្របទៅនឹងតម្រូវការទីផ្សារ
- បន្តពង្រឹងការងារដឹកជញ្ជូនធនប័ត្រ ។

៨. ការងារសវនកម្មផ្ទៃក្នុង និងអធិការកិច្ច

- ចុះធ្វើសវនកម្មនៅនាយកដ្ឋានគ្រប់គ្រងការប្តូរប្រាក់ នាយកដ្ឋានប្រតិបត្តិការ នាយកដ្ឋានបោះផ្សាយ និងឃ្លាំងបេឡា និងនៅសាខាធនាគារជាតិនៃកម្ពុជាចំនួន៥ ព្រមទាំងចុះតាមដានការអនុវត្តតាមអនុសាសន៍នៅតាមសាខាធនាគារជាតិនៃកម្ពុជា ដែលបានចុះធ្វើសវនកម្មក្នុងឆ្នាំ២០១០
- បន្តចុះពង្រឹងការងារ និងធ្វើអធិការកិច្ចនៅសាខាធនាគារជាតិនៃកម្ពុជា ។

៩. ការងារបណ្តុះបណ្តាល

- ចូលរួមសហការ និងរៀបចំកម្មវិធីបណ្តុះបណ្តាល សិក្ខាសាលា និងប្រជុំផ្សេងៗនៅធនាគារជាតិនៃកម្ពុជា និង
- ចាត់បញ្ជូនមន្ត្រីបុគ្គលិកទៅចូលរួមសិក្ខាសាលា វគ្គសិក្សានានានៅក្នុងនិងក្រៅប្រទេស ។

ଅଧ୍ୟାୟ

តារាង ១ - ការវិវត្តន៍សេដ្ឋកិច្ចក្នុងតំបន់ និងសេវា
(ត្រីមាស កុណៈ-ឆ្នាំ ២០០៦=១០០)

សេដ្ឋកិច្ចក្នុងតំបន់	២០០៩		២០១០										
	មូល	មករា	កុម្ភៈ	មីនា	មេសា	ឧសភា	មិថុនា	កក្កដា	សីហា	កញ្ញា	តុលា	វិច្ឆិកា	ធ្នូ
សេដ្ឋកិច្ចក្នុងតំបន់	១៣៤,០៣	១៣៤,០៦	១៣៤,៣៧	១៣៥,២៦	១៣៥,៥៧	១៣៥,១៩	១៣៥,១៥	១៣៥,៤៥	១៣៧,០២	១៣៧,៩៩	១៣៩,៩៣	១៣៩,៤៦	១៣៩,២៥
អាហារ និងកេសដ្ឋៈមិនមែនជាតិស្រវឹង	១៤៨,៧១	១៤៨,៣៨	១៤៨,៨៩	១៤៩,៦៧	១៤៩,២១	១៤៩,៦៦	១៤៩,៩៤	១៤១,៣៩	១៤៣,៦៥	១៤៥,៣១	១៤៥,៥០	១៤៦,២៥	១៤៨,១១
កេសដ្ឋៈមិនមែនជាតិស្រវឹង និងផ្កាជក់	១២២,៤៨	១២២,២១	១២៣,២៨	១២២,៩៦	១២៣,១៥	១២២,៩០	១២២,៦៤	១២២,២២	១២៣,៣៦	១២២,៥២	១២៣,២៨	១២៣,៥៥	១២១,៨៩
សម្លៀកបំពាក់ និងស្បែកជើង	១១១,៧៥	១១២,៨០	១១៣,៨៣	១១៤,០២	១១៣,៦៥	១១៣,៨៦	១១៣,៧១	១១៣,៦០	១១៤,៣៣	១១៥,៣៨	១១៥,១៥	១១៥,៦៧	១១៤,៦១
ផ្ទះសំបែង ទឹក អគ្គិសនី ឧស្ម័ន និងឥន្ធនៈជាំទៀត	១១៧,៦២	១១៨,៧៨	១១៩,១៣	១១៩,៨៣	១១៩,៤១	១១៩,៦៥	១១៩,២០	១១៨,៨៦	១១៨,៧៣	១១៧,៤៥	១១៨,៥២	១១៨,១៣	១១៧,០៣
គ្រឿងសម្រាប់សម្ភារៈប្រើប្រាស់សេវា និងការកែច្នៃផ្សេងៗ	១២០,០១	១២០,៨៣	១២១,៤៨	១២១,៥២	១២០,៦១	១២០,៦៤	១២០,៣៥	១២០,៨៥	១២១,៤២	១២១,៨៥	១២១,៨៦	១២១,៧៦	១២១,៧៦
សុខាភិបាល	១១៦,៣១	១១៥,០៥	១១៥,៨១	១១៥,៧៥	១១៦,២២	១១៥,៦១	១១៥,៧៨	១១៥,៩៩	១១៥,៩៥	១១៦,២៨	១១៦,៥៣	១១៦,៦៥	១១៧,០៩
ការដឹកជញ្ជូន	១១៦,៦៦	១១៦,១១	១១៦,០៧	១១៥,២៥	១១៥,០៩	១១៥,៤១	១១៥,៥៥	១១៥,៦៥	១១៥,៤០	១១៥,២០	១១៦,១៣	១១៥,៨៥	១១៦,៥៩
គមនាគមន៍	៧២,៩៩	៧២,៨៨	៧២,១០	៧១,៣៩	៧១,៣៩	៧១,៩២	៧១,៤៣	៧១,៤៣	៧១,៤១	៧១,៤៤	៧១,៤៤	៧១,៤៤	៧១,៤៤
ការកម្សាន្ត និងវប្បធម៌	១០៣,០៩	១០៣,៨៦	១០២,៩០	១០៤,៤០	១០៤,៧១	១០៤,៧៨	១០៤,៩០	១០៤,៩០	១០៣,៥៧	១០៤,៣៧	១០៣,៩២	១០៣,០៦	១០៣,៥៧
ការសិក្សា	១៣៤,៧៦	១៣៥,៣៥	១៤០,១៦	១៣៥,៣៥	១៤០,១៦	១៤០,១៦	១៤០,១៦	១៤០,១៦	១៤០,១៦	១៤០,១៦	១៤០,១៦	១៤០,១៦	១៤០,១៦
កោដនីយដ្ឋាន	១៧១,៩៧	១៧២,១៩	១៧០,៥៤	១៧២,៤៨	១៧០,៥៤	១៧១,១១	១៦៩,៤៨	១៧០,៦០	១៧៤,០៩	១៧៧,៤០	១៧៨,១៩	១៧៨,៨១	១៧៦,១២
មិនិញ និងសេវាកម្មផ្សេងៗ	១២៦,៧៥	១២៧,៤៨	១២៩,៧០	១៣០,២១	១៣០,៣៤	១៣១,៦៩	១៣២,៧៧	១៣២,៨៦	១៣៣,២៩	១៣៤,៥០	១៣៤,៣៦	១៣៤,៥៥	១៣៥,៤០
បម្រែបម្រួលការយកខែលើខ													
សេដ្ឋកិច្ចក្នុងតំបន់	-០,០៩	០,០២	០,២៣	០,៦៦	-០,២៩	០,២៥	-០,០៣	០,៥១	០,៧៧	០,៧១	១,៤០	-១,០៥	-០,១៦
អាហារ និងកេសដ្ឋៈមិនមែនជាតិស្រវឹង	-១,០០	-០,២២	០,៣៤	០,៥២	-០,៣០	០,៣០	០,១៥	០,៩៦	១,៤៩	១,០៨	២,០៦	-១,៤២	-១,៣៧
កេសដ្ឋៈមិនមែនជាតិស្រវឹង និងផ្កាជក់	-០,៥១	-០,២២	០,៨៥	-០,២៣	០,១៦	-០,២១	-០,២១	-០,៣៤	០,៩៤	-០,៦៨	០,៦៦	-០,៥៥	-០,៥៥
សម្លៀកបំពាក់ និងស្បែកជើង	-០,២៥	០,៩៤	០,៩១	០,១៦	-០,៣២	០,១៨	-០,១៤	-០,១០	០,៦៥	០,៩១	-០,២០	-០,៤២	-០,០៥
ផ្ទះសំបែង ទឹក អគ្គិសនី ឧស្ម័ន និងឥន្ធនៈជាំទៀត	២,២៥	០,៩៩	០,២៩	០,៥៥	-០,៣៥	០,២០	-០,៣៤	-០,២៨	-០,១១	-១,០៨	១,៦៦	-០,៦៦	២,៤៤
គ្រឿងសម្រាប់សម្ភារៈប្រើប្រាស់សេវា និងការកែច្នៃផ្សេងៗ	០,៣៩	០,៦៨	០,៥៤	០,០៣	-០,៧៥	០,០៣	-០,២៤	០,៤១	០,៤៧	០,៣៦	០,០១	-០,០៧	-០,០១
សុខាភិបាល	-០,០៣	-១,០៨	០,៦៦	-០,០៥	០,៤១	-០,៥៣	០,១៥	០,១៨	-០,៣៨	០,៦០	០,២៥	០,១០	០,៣៤
ការដឹកជញ្ជូន	០,៣១	-០,៤៧	-០,០៤	១,៤៨	-០,១៣	០,២៧	០,១១	០,១១	-០,២៤	០,៦៧	០,៧៨	-១,០៨	១,៤៤
គមនាគមន៍	-០,៨១	-០,១៥	-១,០៧	-០,៩៩	០,០០	០,៧៥	-០,៦៥	-០,០៤	-១,៤៣	៥,៧២	០,០៣	-០,៥៧	-០,៥៣
ការកម្សាន្ត និងវប្បធម៌	-១,៤៨	០,៧៥	-០,៩៣	១,៤៦	០,២៩	០,០៧	-០,៤៣	០,១៨	-០,៥១	០,៧៧	-០,៤៣	-០,៨២	០,៤៩
ការសិក្សា	០,០០	០,៤៥	០,៥៦	-០,៥៥	០,៥៦	០,០០	០,០០	០,០០	០,០០	០,០០	០,០០	០,០០	០,០០
កោដនីយដ្ឋាន	១,១១	០,១២	-០,៩៦	១,១៤	-១,១៣	០,៣៤	-០,៩៥	០,៦៦	២,០៤	១,៩០	០,៤៤	-១,៣៣	០,១៨
មិនិញ និងសេវាកម្មផ្សេងៗ	០,៩៥	០,៥៤	១,៧៨	០,៣៩	០,១១	១,០៣	០,៨២	០,០៧	០,៣២	០,៩១	២,៨៧	០,៥៦	-០,១១
បម្រែបម្រួលការយកឆ្នាំលើឆ្នាំ													
សេដ្ឋកិច្ចក្នុងតំបន់	៥,៣២	៦,៩២	៧,៣១	៦,៦៥	៥,៣០	៤,៤៦	៦,៥៤	១,៦២	១,៧៥	១,៩៣	៣,៦៩	៣,២១	៣,១៥
អាហារ និងកេសដ្ឋៈមិនមែនជាតិស្រវឹង	៥,៤២	៧,៨៤	៨,៥៥	៧,០៤	៥,១៣	៣,៨៦	១,៧៥	១,៤០	២,០៣	២,២៦	៤,៥៩	៤,០៣	៣,៦៣
កេសដ្ឋៈមិនមែនជាតិស្រវឹង និងផ្កាជក់	១០,៣៤	៧,៨៥	៥,៩៣	៣,៧៨	៣,៦៨	៣,០៨	២,៤៧	១,១៦	១,៧០	-០,២៦	០,២៦	-០,៤៥	-០,៤៨
សម្លៀកបំពាក់ និងស្បែកជើង	២,៦០	៣,០៤	៤,៨០	៣,៤៣	១,៨៧	២,៤៥	២,៦០	-០,៤០	-០,៣០	០,១៣	០,៥២	២,៣៥	២,៥៦
ផ្ទះសំបែង ទឹក អគ្គិសនី ឧស្ម័ន និងឥន្ធនៈជាំទៀត	១,៩៤	៤,៧៦	៤,៣៧	៤,៦២	៥,៣២	៥,៣១	៤,១០	៣,៣២	២,៩៤	២,០៥	៣,៦០	២,៧០	២,៩០
គ្រឿងសម្រាប់សម្ភារៈប្រើប្រាស់សេវា និងការកែច្នៃផ្សេងៗ	៤,៨១	៤,៨៦	៥,៥៥	៤,៩៤	៣,០៩	១,៦៣	០,៥១	០,៦៥	-០,០៧	-០,៦៥	០,៦៤	១,៨៦	១,៤៦
សុខាភិបាល	៥,៤០	៤,៨៦	៣,៨៨	៤,១១	៣,៨៣	២,៦១	០,៤០	-២,៦៧	-២,២៧	-១,៧២	-០,១៧	០,២៦	០,៦៧
ការដឹកជញ្ជូន	១១,៩៤	១៤,០៧	១២,១១	១២,៤៨	១០,៧០	៩,៣១	៦,២០	៤,៧៨	២,១៣	២,៧២	៣,៨៥	២,១៨	៣,៣៧
គមនាគមន៍	-៦,៩៥	-៤,៤៧	-៦,៦២	-៦,០៥	-៣,០៩	-២,១១	-៤,៣៨	-៤,១៣	-៤,៦៧	០,៣៥	០,៧៤	០,២១	០,៤៩
ការកម្សាន្ត និងវប្បធម៌	-១,៤៤	-០,១៧	-០,៤៣	០,៩៤	១,៧៧	២,២២	០,៤៣	១,៦៨	-០,១៤	០,៥៦	-០,៤៣	-១,៩១	០,៤៦
ការសិក្សា	៤,៩២	៥,៩១	១០,០៩	៥,៣៨	២,៦៧	២,៦៧	២,៦៤	១,០១	១,០១	១,០១	១,០១	១,០១	១,០១
កោដនីយដ្ឋាន	៣,៤៤	១,៨៦	៤,៧១	៦,២២	៣,០៨	២,៩៥	១,១១	-២,១៥	-០,០៩	១,០៥	២,៤៥	៣,៣៦	២,៤១
មិនិញ និងសេវាកម្មផ្សេងៗ	១១,៣២	១០,៥៣	១១,៧៥	១០,៧៤	១០,៥៤	១០,៧១	១០,៦៥	៨,៥៣	៩,៥៤	៩,៩២	១១,២៥	១១,១៤	៩,៩៤
ការវិវត្តន៍សេដ្ឋកិច្ចក្នុងតំបន់ប្រមូលរំលង កន្លែង													
សេដ្ឋកិច្ចក្នុងតំបន់	១៣៤,៣៨	១៣៤,០៩	១៣៤,១៥	១៣៤,៥៦	១៣៤,៥៣	១៣៥,១០	១៣៥,០៧	១៣៥,៣៩	១៣៦,០០	១៣៦,៩៥	១៣៦,៣១	១៣៦,៧៩	១៣៦,៨៥
បម្រែបម្រួលតារាងយកឆ្នាំលើឆ្នាំ	១,៥៥	៤,៤៥	៦,៤១	៦,៥៦	៦,៤១	៥,៤៦	៤,១០	២,៥៧	១,៥៤	១,៧៧	២,៤៦	២,៥៤	៣,៣៥
ការវិវត្តន៍សេដ្ឋកិច្ចក្នុងតំបន់ប្រមូលរំលង ១២ខែ													
សេដ្ឋកិច្ចក្នុងតំបន់	១៣១,១២	១៣១,៥៥	១៣២,៦១	១៣៣,៣១	១៣៣,៤៨	១៣៤,៣៦	១៣៤,៦៤	១៣៤,៨២	១៣៥,០២	១៣៥,២៤	១៣៥,៦៥	១៣៦,០១	១៣៦,៣៦
បម្រែបម្រួលតារាងយកឆ្នាំលើឆ្នាំ	-០,៦៦	-០,៧០	-០,៤៨	០,០០	០,៧៦	១,៦២	២,២៧	២,៧៦	៣,១៧	៣,៥៥	៤,០១	៤,១៨	៤,០០

តារាង ២ - ការវិវត្តន៍សន្តិសុខស្បៀង និងសេវា (ឆ្នាំ២០០៦-ឆ្នាំ២០១០)

(គ្រាគោល កុណ-ឆ្នាំ ២០០៦=១០០)

សន្តិសុខស្បៀង	ឆ្នាំ-០៦	ឆ្នាំ-០៧	ឆ្នាំ-០៨	ឆ្នាំ-០៩	ឆ្នាំ-១០
សុខភាពស្បៀង	៩៩,២៥	១១៣,១០	១២៧,២៦	១៣៤,០៣	១៣៨,២៥
អាហារ និងគ្រួសារ: មិនមែនជាតិស្រវឹង	៩៩,០៣	១១៨,៤៧	១៤១,០៦	១៤៨,៧១	១៥៤,១១
គ្រួសារ: មានជាតិស្រវឹង និងថ្នាំជក់	៩៩,២៨	១០២,២០	១១១,០០	១២២,៤៨	១២១,៨៩
សម្លៀកបំពាក់ និងស្បែកជើង	៩៨,៤៤	១០១,៩៩	១០៨,៩២	១១១,៧៥	១១៤,៦១
ផ្ទះសំបែង ទឹក អគ្គិសនី ឧស្ម័ន និងឥន្ធនៈដទៃទៀត	៩៩,៩៣	១១២,៦៦	១១៥,៣៤	១១៧,៦២	១២១,០៣
គ្រឿងសង្ហារឹម សម្ភារៈប្រើប្រាស់គ្រួសារនិងការថែទាំផ្ទះជាប្រចាំ	១០០,៣៩	១០៦,៦៤	១១៤,៥០	១២០,០១	១២១,៧៦
សុខាភិបាល	១០០,០៣	១០៥,៥២	១០៩,៩៤	១១៦,៣១	១១៧,០៩
ការដឹកជញ្ជូន	៩៨,៨០	១១២,៥១	១០៤,២១	១១៦,៦៦	១២០,៥៩
គមនាគមន៍	៩៦,៨៩	៨៥,២៤	៧៨,៤៥	៧២,៩៩	៧៣,៣៥
ការកម្សាន្ត និងវប្បធម៌	៩៩,៧០	៩៨,៦៥	១០៤,៧១	១០៣,០៩	១០៣,៥៧
ការសិក្សា	៩៩,៣៣	១០៦,០០	១២៧,៤០	១៣៨,៧៦	១៤០,១៦
កោដនីយដ្ឋាន	៩៩,១៣	១០៨,១៩	១១៥,៦២	១២១,៩៧	១២៦,១២
ទំនិញ និងសេវាកម្មផ្សេងៗ	៩៩,៥៩	១១០,០៦	១១៣,៨៦	១២៦,៧៥	១៣៩,៤០
បម្រែបម្រួលភាគរយនៃលើខ្ពស់					
សុខភាពស្បៀង	-០,៧៩	១,០៦	-៣,៩៣	-០,០៩	-០,១៦
អាហារ និងគ្រួសារ: មិនមែនជាតិស្រវឹង	-១,០០	០,៣២	-៤,៥៦	-១,០០	-១,៣៧
គ្រួសារ: មានជាតិស្រវឹង និងថ្នាំជក់	-១,០០	០,៣១	០,៩៤	-០,៥១	-០,៥៥
សម្លៀកបំពាក់ និងស្បែកជើង	-១,៨១	០,៤៤	-០,៧១	-០,២៥	-០,០៥
ផ្ទះសំបែង ទឹក អគ្គិសនី ឧស្ម័ន និងឥន្ធនៈដទៃទៀត	-០,១៥	៣,៧៨	-៤,៧៦	២,២៥	២,៤៥
គ្រឿងសង្ហារឹម សម្ភារៈប្រើប្រាស់គ្រួសារនិងការថែទាំផ្ទះជាប្រចាំ	០,៣២	០,៤០	-០,៧៦	០,៣៩	-០,០១
សុខាភិបាល	០,៤២	០,០៦	-០,៤៨	-០,០៣	០,៣៨
ការដឹកជញ្ជូន	-១,០០	២,៦៥	-៨,៤៦	០,៣១	១,៤៨
គមនាគមន៍	-៣,៦៤	-០,៧៩	-១,២៧	-០,៨១	-០,៥៣
ការកម្សាន្ត និងវប្បធម៌	-០,៧០	-០,២៦	-០,២៤	-១,៨៨	០,៤៩
ការសិក្សា	-០,២៨	០,០០	០,០០	០,០០	០,០០
កោដនីយដ្ឋាន	-១,៤១	០,០៩	០,៥៣	១,១១	០,១៨
ទំនិញ និងសេវាកម្មផ្សេងៗ	-០,០៩	-២,៣១	០,០៩	០,៩៥	-០,១១
បម្រែបម្រួលភាគរយនៃលើខ្ពស់					
សុខភាពស្បៀង	៤,២០	១៣,៩៥	១២,៥២	៥,៣២	៣,១៤
អាហារ និងគ្រួសារ: មិនមែនជាតិស្រវឹង	៥,២១	១៩,៦២	១៩,០៨	៥,៤២	៣,៦៣
គ្រួសារ: មានជាតិស្រវឹង និងថ្នាំជក់	០,២៤	២,៩៤	៨,៦០	១០,៣៤	-០,៤៨
សម្លៀកបំពាក់ និងស្បែកជើង	១,២០	៣,៦០	៦,៨០	២,៦០	២,៥៦
ផ្ទះសំបែង ទឹក អគ្គិសនី ឧស្ម័ន និងឥន្ធនៈដទៃទៀត	៧,៨២	១២,៧៨	២,៣៨	១,៩៨	២,៩០
គ្រឿងសង្ហារឹម សម្ភារៈប្រើប្រាស់គ្រួសារនិងការថែទាំផ្ទះជាប្រចាំ	៧,១៦	៦,២៣	៧,៣៧	៤,៨១	១,៤៦
សុខាភិបាល	១,៦៣	៥,៤៨	៤,១៩	៥,៨០	០,៦៧
ការដឹកជញ្ជូន	៣,៣៨	១៣,៨៨	-៧,៣៨	១១,៩៤	៣,៣៧
គមនាគមន៍	-៥,៥៣	-១២,០៣	-៧,៩៧	-៦,៩៥	០,៤៩
ការកម្សាន្ត និងវប្បធម៌	០,៤៣	-១,០៦	៦,១៥	-១,៥៤	០,៤៦
ការសិក្សា	-១,៧០	៦,៧២	២០,១៩	៨,៩២	១,០១
កោដនីយដ្ឋាន	-១,១៩	៩,១៤	៥៣,០៩	៣,៨៤	២,៤១
ទំនិញ និងសេវាកម្មផ្សេងៗ	-០,១៨	១០,៥១	៣,៤៥	១១,៣២	៩,៩៨
ការវិវត្តន៍សន្តិសុខស្បៀងសរុប					
សុខភាពស្បៀង	១០០,០	១១២,៣៣	១៣២,២៧	១៣៤,៣៨	១៣៨,៨៨
បម្រែបម្រួលភាគរយនៃលើខ្ពស់	៤,៧១	១២,៣៣	១៧,៧៦	១,៥៩	៣,៣៥
ការវិវត្តន៍សន្តិសុខស្បៀងសរុប					
សុខភាពស្បៀង	៩៨,០៨	១០៥,៦០	១៣២,០០	១៣១,១២	១៣៦,៣៦
បម្រែបម្រួលភាគរយនៃលើខ្ពស់	៦,១៤	៧,៦៧	២៥,០០	-០,៦៦	៤,០០

តារាង ៣ - ប្រាក់ច្រើនផ្ទៀមជាមួយប្រាក់បញ្ញើផ្សេងៗ (អត្រាទិញចុះខែ)

ប្រភេទប្រាក់បញ្ញើ	២០១០												បរិមាណ % ធ្នូ-១០/ធ្នូ-០៩				
	ធ្នូ	មករា	កុម្ភៈ	មីនា	មេសា	ឧសភា	មិថុនា	កក្កដា	សីហា	កញ្ញា	តុលា	វិច្ឆិកា		ធ្នូ			
មូលនិធិវិមាណបញ្ញើ																	
អេស ជេ អែ	៦.៥១២	៦.៤៩២	៦.៤០៤	៦.៣៦១	៦.៣៤១	៦.២២០	៦.២៥៣	៦.៤៥៤	៦.៤០៥	៦.៥៦៦	៦.៦២៥	៦.៦៤៧	៦.៦៤២				-៤,១
នេស៊ី																	
ដុល្លារ-អូស្ត្រាលី	៣.៧៣៦	៣.៧១៤	៣.៧០៩	៣.៤៤៨	៣.៩០៧	៣.៥៦៣	៣.៥៤៤	៣.៤១១	៣.៧៧៤	៤.០៩៧	៤.១១១	៣.៩១៩	៤.១១៤				១០,១
ដុល្លារ-ហុងកុង	៥៣៧	៥៣៦	៥៣៩	៥៣៩	៥៤១	៥៤១	៥៤២	៥៤៥	៥៤៤	៥៤៥	៥៤៤	៥២៥	៥២១				-៣,០
យ៉េន-ជប៉ុន	៤៥,០៤	៤៦,៤១	៤៦,៤៥	៤៥,០១	៤៤,៧០	៤៦,២២	៤៧,៦៣	៤៨,៤២	៤០,០៨	៤០,៤៧	៤១,៧១	៤៩,៣៩	៤៩,៧០				១០,៣
រ៉ូប៊ី-ភូរី	៣,៥៧	៣,៦០	៣,៥៩	៣,៦៩	៣,៧៧	៣,៥៣	៣,៤០	៣,៥៧	៣,៥៣	៣,៧០	៣,៧៤	៣,៥៣	៣,៥៩				០,៦
ដុល្លារ-ញ៉ូស៊ីឡែន	៣.០១៩	២.៩៣១	២.៨៨៨	២.៩៧៤	៣.០៤២	២.៨៥៥	២.៩២០	៣.០៦១	២.៩៧៣	៣.១១២	៣.១៤៨	៣.០៣៥	៣.១២៣				៣,៤
យ៉ុងចិន	៦១០	៦១០	៦១៣	៦១៣	៦១៥	៦១៧	៦១១	៦១៥	៦១៣	៦១២	៦១២	៦១២	៦១៣				០,៥
ដុល្លារ-តៃវ៉ាន់	១២៩	១៣០	១៣០	១៣២	១៣៤	១៣២	១៣១	១៣២	១៣២	១៣៥	១៣៧	១៣៤	១៣៩				៧,៨
នេស៊ីន																	
រ៉ូប៊ី-ឥណ្ឌូណេស៊ី	០,៤៤	០,៤៥	០,៤៥	០,៤៦	០,៤៧	០,៤៦	០,៤៦	០,៤៧	០,៤៧	០,៤៧	០,៤៧	០,៤៥	០,៤៥				២,០
រឹងហ្គីត-ម៉ាឡេស៊ី	១,២១៦	១,២១៧	១,២២៨	១,២៧៩	១,៣១៣	១,២៨០	១,២៩២	១,៣២៦	១,៣៤៥	១,៣៧០	១,៣៩៧	១,២៤៩	១,៣១៨				៨,៤
រ៉ូប៊ី-ហ្វីលីពីន	៩០,១៣	៨៩,៤២	៩០,៣៨	៩២,៣៣	៩៤,០៦	៩១,៣២	៩១,០៥	៩២,៧០	៩៣,៦៧	៩៥,៩៧	៩៧,៧៤	៩៧,៧៤	៩៧,៤៨				២,៦
ដុល្លារ-សិង្ហាពួរ	២.៩៦៦	២.៩៦៤	២.៩៦៨	២.៩៨៨	៣.០៦៩	២.៩៩៦	៣.០០៧	៣.១០៦	៣.១២២	៣.២១០	៣.២៤១	៣.០៨៨	៣.១៤៣				៦,០
បារក-ថៃ	១២៥	១២៦	១២៦	១២៩	១៣០	១២៩	១៣០	១៣១	១៣៥	១៣៩	១៤១	១៣៥	១៣២				៧,២
ដុល្លារ-រ៉ូម៉ានី	០,២២៥	០,២២៥	០,២២២	០,២២៩	០,២២១	០,២២២	០,២២១	០,២២២	០,២១៧	០,២១៧	០,២១៧	០,២០៩	០,២០៨				-៧,៦
រ៉ូប៊ី																	
ដុល្លារ-អង់គ្លេស	៥.៩៧៨	៥.៨១៥	៥.៦៦១	៥.៦១៣	៥.៥៦៩	៥.១៧៨	៥.១៤២	៥.៥៣៣	៥.៣៥០	៥.៧៦១	៥.៨២០	៥.៣៤១	៥.៣៨៧				-៩,៩
	៦.៦៩៤	៦.៧២០	៦.៣៧៣	៦.៣០៦	៦.៤៥០	៦.០៩៥	៦.៣៥៣	៦.៦១១	៦.៥៤៦	៦.៦៨២	៦.៦៦១	៦.៣៤០	៦.២៥២				-៦,៦

តារាង ៤ - ស្ថានភាពរូបិយវត្ថុ

(គិតជាពាន់លានរៀល)

	ឆ្នាំ-០៦	ឆ្នាំ-០៧	ឆ្នាំ-០៨	ឆ្នាំ-០៩	ឆ្នាំ-១០
ប្រាក់សកម្មបរទេសសុទ្ធ	៧.២២៤	១០.៧៣៥	១០.៣៤៦	១៤.៦៥៥	១៦.៦៩៨
ប្រាក់សកម្មបរទេស	៧.៦៥០	១១.៨៩០	១២.៨៨៦	១៦.៥១៤	១៨.៩១៨
ប្រាក់អកម្មបរទេស	-៤២៦	-១.១៥៦	-២.៥៤០	-១.៨៥៨	-២.២២០
ប្រាក់សកម្មក្នុងស្រុកសុទ្ធ	-២៨២	៥៧៦	១.៥១៣	១.៥៧៣	២.៧៧៩
ឥណទានក្នុងស្រុក	២.៦៧៦	៤.៥៧០	៦.៩០៧	៨.២៨០	១១.២០៦
ឥណទានយុទ្ធជំរោះរដ្ឋាភិបាល	-៩៥៣	-១.៨១៦	-២.៩៨៧	-២.២៥២	-២.១២៧
ឥណទានយុទ្ធជំរោះរដ្ឋាភិបាល	២៨៧	២៩៧	២៧០	២៧០	២៧០
ប្រាក់បញ្ញើរដ្ឋាភិបាល	-១.២៤០	-២.១១៣	-៣.២៥៧	-២.៥២២	-២.៣៩៧
ឥណទានផ្នែកមិនមែនរដ្ឋាភិបាល	៣.៦៣០	៦.៣៨៦	៩.៨៩៤	១០.៥៣២	១៣.៣៣៣
សហគ្រាសរដ្ឋ	២	១	១	០	២
ផ្នែកឯកជន	៣.៦២៨	៦.៣៨៥	៩.៨៩៣	១០.៥៣២	១៣.៣៣១
ក្នុងនោះ - ជាប្រិយប័ណ្ណបរទេស	៣.៤៧៦	៦.១៦១	៩.៦០៣	១០.២១៤	១២.៨៨៦
ខ្ទង់ផ្សេងៗសុទ្ធ	-២.៩៥៩	-៣.៩៩៤	-៥.៣៩៤	-៦.៧០៧	-៨.៤២៨
ប្រាក់បញ្ញើហាមឃាត់	-១៥៥	-២៥៥	-២៨៨	-៣៤១	-៤៧៦
មូលធននិងទុនបម្រុង	-៣.២៤១	-៤.៣១២	-៥.៧៧៦	-៧.២៥៨	-៨.៦៧៤
ផ្សេងៗ	៤៣៨	៥៧២	៦៧០	៨៩២	៧២២
រូបិយវត្ថុខ្លះខ្លះ (M2)	៦.៩៤២	១១.៣១១	១១.៨៥៩	១៦.២២៨	១៩.៩៧៧
រូបិយវត្ថុ (M1)	១.៦៥៨	២.០៥២	២.៤០០	៣.១២០	៣.២២១
រូបិយវត្ថុក្រៅធនាគារ	១.៦០០	១.៩៩០	២.២៩៥	៣.០០២	៣.០៩៩
ប្រាក់បញ្ញើចរន្ត	៥៨	៦២	១០៥	១១៨	១២២
រូបិយវត្ថុផ្សេងៗ	៥.២៨៤	៩.២៥៩	៩.៤៥៩	១៣.១០៨	១៦.៧៥៦
ប្រាក់បញ្ញើមានកាលកំណត់និងសន្សំ	៨៩	១២១	១៨៥	៣៥៩	៤០៨
ប្រាក់បញ្ញើជាប្រិយប័ណ្ណ	៥.១៩៦	៩.១៣៨	៩.២៧៤	១២.៧៤៩	១៦.៣៤៨
អនុស្សនៈ					
ប្រាក់សកម្មបរទេសសុទ្ធ (ខាងទុំខ្លះ)	១.៧៧៩	២.៦៨២	២.៥៣៥	៣.៥១៥	៤.១២០
ធនាគារជាតិនៃកម្ពុជា	១.៤១១	២.១៤៣	២.៦៤១	៣.១៨១	៣.៦៩៧
ធនាគារទទួលប្រាក់បញ្ញើ	៣៦៨	៥៣៩	-១០៦	៣៣៤	៤២៣
ម៉ូណីទ័ររូបិយវត្ថុ	៤,៩	៣,៩	៣,៤	៦,៥	១៣,៥

តារាង ៥ - ស្ថានភាពរូបិយវត្ថុ

(បម្រែបម្រួលប្រចាំឆ្នាំជាការយ)

	ឆ្នាំ-០៦	ឆ្នាំ-០៧	ឆ្នាំ-០៨	ឆ្នាំ-០៩	ឆ្នាំ-១០
ទ្រព្យសកម្មមរទេសសុទ្ធ	៣១,៩	៤៨,៦	-៣,៦	៤១,៧	១៣,៩
ទ្រព្យសកម្មបរទេស	២៤,៥	៥៥,៤	៨,៤	២៨,២	១៤,៦
ទ្រព្យអកម្មបរទេស	-៣៦,២	១៧១,៥	១១៩,៨	-២៦,៨	១៩,៤
ទ្រព្យសកម្មក្នុងស្រុកសុទ្ធ	៣៧,៤	៣០៤,២	១៦២,៧	៤,០	៧៦,៦
ឥណទានក្នុងស្រុក	៣៥,៧	៧០,៧	៥១,១	១៩,៩	៣៥,៣
ឥណទាយរដ្ឋបាល	-១២៦,៤	-៩០,៥	-៦៤,៥	២៤,៦	៥,៦
ឥណទាយរដ្ឋបាល	-១២,២	៣,៦	-៨,៩	០,០	០,០
ប្រាក់បញ្ញើរដ្ឋបាល	៦៥,៨	៧០,៤	៥៤,២	-២២,៦	-៥,០
ឥណទានផ្នែកមិនមែនរដ្ឋបាល	៥១,៦	៧៥,៩	៥៤,៩	៦,៤	២៦,៦
សហគ្រាសរដ្ឋ	០,០	-៤៣,៥	-៤៩,៨	-១០០,០	១០០,០
ផ្នែកឯកជន	៥១,៦	៧៦,០	៥៥,០	៦,៥	២៦,៦
ក្នុងនោះ - ជាប្រិយប័ណ្ណបរទេស	៥២,៨	៧៧,៣	៥៥,៩	៦,៤	២៦,២
ខ្ទង់ផ្សេងៗសុទ្ធ	-២២,១	-៣៥,០	-៣៥,០	-២៤,៣	-២៥,៧
ប្រាក់បញ្ញើហាមឃាត់	២៦,១	៦៤,២	១៣,១	១៨,៥	៣៩,៦
មូលធននិងទុនបម្រុង	២២,៨	៣៣,០	៣៤,០	២៥,៧	១៩,៥
ផ្សេងៗ	២៨,៥	៣០,៨	១៧,១	៣៣,២	-១៩,១
រូបិយវត្ថុទូទៅ (M2)	៣៨,២	៦២,៩	៤,៨	៣៦,៨	២០,០
រូបិយវត្ថុ (M1)	២៥,៣	២៣,៨	១៦,៩	៣០,០	៣,២
រូបិយវត្ថុក្រៅធនាគារ	២៤,៨	២៤,៤	១៥,៣	៣០,៨	៣,២
ប្រាក់បញ្ញើចរន្ត	៤៣,០	៧,១	៦៨,៣	១៣,២	៣,១
រូបិយវត្ថុផ្សេងៗ	៤២,៧	៧៥,២	២,២	៣៨,៦	២៤,០
ប្រាក់បញ្ញើមានកាលកំណត់និងសន្សំ	-២១,៤	៣៦,៦	៥២,៧	៩៤,១	១៣,៨
ប្រាក់បញ្ញើជាប្រិយប័ណ្ណ	៤៤,៨	៧៥,៩	១,៥	៣៧,៥	២៤,៣
អនុស្សរណៈ					
ទ្រព្យសកម្មមរទេស (ជំនួសដុល្លារ)	៣៣,៧	៥០,៧	-៥,៥	៣៨,៧	១៧,២
ធនាគារជាតិនៃកម្ពុជា	៣១,០	៥១,៩	២៣,២	២០,៥	១៦,២
ធនាគារទទួលប្រាក់បញ្ញើ	៤៥,៦	៤៦,២	-១១៩,៦	-៤១៦,៧	២៦,៧
ថ្លៃលក់នៃរូបិយវត្ថុ	-៩,៩	-២០,៦	-១១,៦	៨៩,៩	១០៧,៨

តារាង ៦ - តារាងគណនីវិភាគបណ្តោះអាសន្ននៃកម្ពុជា

	២០០៦	២០០៧	២០០៨	២០០៩	២០១០
គិតជាពាន់លានរៀល					
រូបិយប័ណ្ណប្រើប្រាស់	៣.៣៨៣	៥.០១៨	៦.១០០	៨.៧៤១	១០.២៤៥
រូបិយប័ណ្ណក្រៅបណ្តោះអាសន្ន	១.៦០០	១.៩៩០	២.២៩៥	៣.០០២	៣.០៩៩
បេឡាបណ្តោះអាសន្នពាណិជ្ជ	៣០	៤៧	៩០	៨៦	១៤០
ប្រាក់បញ្ញើបណ្តោះអាសន្ន	១.៧៧០	២.៩៦៣	៣.៦៨៥	៥.៦២១	៦.៩៧៩
ប្រាក់បម្រុងកាតព្វកិច្ច	៤២៨	៧៧៨	១.៦៣២	១.៦៧៧	២.១៣៤
ប្រាក់បញ្ញើផ្សេងៗ	១.៣៤២	២.១៨៥	២.០៥៣	៣.៩៤៤	៤.៨៤៥
ផ្សេងៗ	១៧	១៣	២៨	៣២	២៨
ទ្រព្យសកម្មបរទេសសុទ្ធ	៥.៧២៩	៨.៥៧៩	១០.៧៧៦	១៣.២៦២	១៤.៩៩២
ទ្រព្យសកម្មបរទេស	៥.៧២៩	៨.៥៧៩	១០.៧៧៦	១៣.៧១០	១៥.៤១០
ទ្រព្យអកម្មបរទេស	០	០	០	៤៥២	៥៨២
ទ្រព្យសកម្មក្នុងស្រុកសុទ្ធ	-២.៣៤៦	-៣.៥៦១	-៤.៦៧៦	-៤.៥២០	-៤.៧៣៨
គណនេយ្យសុទ្ធចំពោះរដ្ឋាភិបាល	-៤០៧	-១.៦៣២	-២.៦៩៦	-១.៩៧៦	-១.៧៩៥
ឥណទេយ្យចំពោះរដ្ឋាភិបាល	២៨៦	២៩៧	២៧០	២៧០	២៧០
ប្រាក់បញ្ញើរដ្ឋាភិបាល	-១.០៩៣	-១.៩២៩	-២.៩៦៦	-២.២៤៦	-២.០៤៥
គណនេយ្យសុទ្ធចំពោះបណ្តោះអាសន្នពាណិជ្ជ	-៩២	-១៥១	-១៩៤	-២៩៦	-៤៣៩
គណនេយ្យសុទ្ធចំពោះផ្នែកឯកជន	២	២	២	២	០
ខ្ទង់ផ្សេងៗសុទ្ធ	-១.៤៤៩	-១.៧៧៩	-១.៧៨៤	-២.២៥០	-២.៥១៤
បម្រែបម្រួលប្រចាំឆ្នាំជាភាគរយ					
រូបិយប័ណ្ណប្រើប្រាស់	២៨,៣	៤៨,៣	២១,៦	៤៣,៣	១៧,២
រូបិយប័ណ្ណក្រៅបណ្តោះអាសន្ន	២៤,៨	២៤,៤	១៥,៣	៣០,៨	៣,២
បេឡាបណ្តោះអាសន្នពាណិជ្ជ	១០,៦	៥៨,៨	៩០,៨	-៤,០	៦២,៦
ប្រាក់បញ្ញើបណ្តោះអាសន្ន	៣១,៣	៧១,០	២៤,២	៥២,៤	២៤,១
ប្រាក់បម្រុងកាតព្វកិច្ច	៤១,៦	៨១,៧	១០៩,៨	២,៨	២៧,៣
ប្រាក់បញ្ញើផ្សេងៗ	២៨,៧	៦៧,៥	-៦,២	៩១,៩	២២,៨
ផ្សេងៗ	១៨៣,០	-២៥,៨	១១៨,៦	១៥,១	-១៤,១
ទ្រព្យសកម្មបរទេសសុទ្ធ	២៩,២	៤៩,៨	២៥,៦	២៣,១	១៣,០
ទ្រព្យសកម្មបរទេស	២០,២	៤៩,៨	២៥,៦	២៧,២	១២,៤
ទ្រព្យអកម្មបរទេស	-១០០,០	០	០	១០០,០	-៤,៤
ទ្រព្យសកម្មក្នុងស្រុកសុទ្ធ	-៣០,៦	-៥១,៨	-៣១,៣	៣,៣	-៤,៨
គណនេយ្យសុទ្ធចំពោះរដ្ឋាភិបាល	-៩៤,៤	-១០២,២	-៦៥,២	២៦,៧	៩,៧
ឥណទេយ្យចំពោះរដ្ឋាភិបាល	៥,៩	៣,៦	-៨,៩	-០,១	០,០
ប្រាក់បញ្ញើរដ្ឋាភិបាល	៦១,៥	៧៦,៤	៥៣,៨	-២៤,៣	-៨,៥
គណនេយ្យសុទ្ធចំពោះបណ្តោះអាសន្នពាណិជ្ជ	-៩,១	-៦៤,៦	-២៨,១	៥២,៨	៤៨,១
គណនេយ្យសុទ្ធចំពោះផ្នែកឯកជន	-១១,៩	-៣,៥	-២,២	-៤,២	-១០០,០
ខ្ទង់ផ្សេងៗសុទ្ធ	-១២,៥	-២២,៨	-០,៥	-២៥,៩	-១១,៧

តារាង ៧ - តារាងគណនីវិភាគបណ្តោះអាសន្ន

	ឆ្នាំ-០៦	ឆ្នាំ-០៧	ឆ្នាំ-០៨	ឆ្នាំ-០៩	ឆ្នាំ-១០
គិតជាពាន់លានរៀល					
ទ្រព្យសកម្មបរទេសសុទ្ធ	១.៤៩៦	២.១៥៦	-៤៣១	១.៣៩៣	១.៧១៥
ទ្រព្យសកម្មបរទេស	១.៩២១	៣.៣១១	២.១១០	២.៨០៤	៣.៥០៨
ទ្រព្យអកម្មបរទេស	-៤២៦	-១.១៥៦	-២.៥៤០	-១.៤១១	-១.៧៩២
ទ្រព្យសកម្មក្នុងស្រុកសុទ្ធ	១.៩៦២	៤.០២០	៥.៩៦២	៥.៧៣៣	៧.១៨៥
ឥណទានក្នុងស្រុកសុទ្ធ	៣.៤៩០	៦.១៦០	៩.៥៦១	១០.២៥៤	១២.៩៩១
ឥណទេយ្យសុទ្ធចំពោះរដ្ឋាភិបាល	-១៤៦	-១៨៤	-២៩២	-២៧៦	-៣៤២
ឥណទានចំពោះសហគ្រាសរដ្ឋ	២	១	១	០	២
ឥណទានចំពោះផ្នែកឯកជន	៣.៦២៦	៦.៣៤៣	៩.៨៥២	១០.៥៣០	១៣.៣៣១
ឥណទេយ្យសុទ្ធចំពោះធនាគារជាតិនៃកម្ពុជា	៨	-៤០	-៤០	០	២
ខ្ទង់ផ្សេងៗសុទ្ធ	-១.៥២៧	-២.១៤០	-៣.៥៩៨	-៤.៥២១	-៥.៨០៦
ទុនបម្រុង	១.៩៦៨	៣.១៣២	៤.០០៥	៦.០៦៨	៧.៤៥០
សាច់ប្រាក់នៅធនាគារពាណិជ្ជ	៣០	៤៧	៩០	៨៦	១៤០
ប្រាក់បញ្ញើនៅធនាគារជាតិនៃកម្ពុជា	១.៨៣៨	៣.០៨៥	៣.៩១៥	៥.៩៨២	៧.៣១០
ប្រាក់បញ្ញើ (ទ្រព្យអកម្មក្នុងស្រុកសុទ្ធ)	៥.៣២៥	៩.០៣៨	៩.៥៣៧	១៣.១៩៤	១៦.៣៥០
ប្រាក់បញ្ញើចរន្ត	៤១	៤៩	៧៧	៨៦	៩៥
ប្រាក់បញ្ញើមានកាលកំណត់និងសន្សំ	៨៩	១២១	១៨៥	៣៥៩	៤០៨
ប្រាក់បញ្ញើជាវិបិយប័ណ្ណ	៥.១៩៥	៩.១៣៨	៩.២៧៥	១២.៧៤៩	១៥.៨៤៧
ទ្រព្យសកម្មសរុប = ទ្រព្យអកម្មសរុប	៧.៩៦៣	១៣.៥៤៧	១៧.៣០៨	២១.៣៤៤	២៦.៣៧២
បម្រែបម្រួលប្រចាំឆ្នាំជាភាគរយ					
ទ្រព្យសកម្មបរទេសសុទ្ធ	៤៣,៦	៤៤,១	-១២០,០	-៤២៣,៦	២៣,១
ទ្រព្យសកម្មបរទេស	៣៩,៨	៧២,៣	-៣៦,៣	៣២,៩	២៥,១
ទ្រព្យអកម្មបរទេស	២៧,៨	១៧១,៥	១១៩,៨	-៤៤,៥	២៧,០
ទ្រព្យសកម្មក្នុងស្រុកសុទ្ធ	៥៣,៩	១០៤,៩	៤៨,៣	-៣,៨	២៥,៣
ឥណទានក្នុងស្រុកសុទ្ធ	៤៦,៣	៧៦,៥	៥៥,២	៧,៣	២៦,៧
ឥណទេយ្យសុទ្ធចំពោះរដ្ឋាភិបាល	-៩១៥,០	-២៥,៦	-៥៨,៥	៥,៣	-២៣,៩
ឥណទានចំពោះសហគ្រាសរដ្ឋ	១០០,០	-៤៣,៦	-៤៩,០	-១០០,០	១០០,០
ឥណទានចំពោះផ្នែកឯកជន	៥១,៦	៧៦,០	៥៥,០	៦,៥	២៦,៦
ឥណទេយ្យសុទ្ធចំពោះធនាគារជាតិនៃកម្ពុជា	-១,៣	-៥៧៩,៧	០,០	-១០០,០	០,០
ខ្ទង់ផ្សេងៗសុទ្ធ	-៣៧,៦	-៤០,១	-៦៨,២	-២៥,៦	-២៨,៤
ទុនបម្រុង	៣១,៥	៦៧,៧	២៧,៩	៥១,៥	២២,៨
សាច់ប្រាក់នៅធនាគារពាណិជ្ជ	១០,៦	៥៨,៨	៩០,៨	-៤,០	៦២,៦
ប្រាក់បញ្ញើនៅធនាគារជាតិនៃកម្ពុជា	៣១,៩	៦៧,៩	២៦,៩	៥៥,៥	២២,២
ប្រាក់បញ្ញើ (ទ្រព្យអកម្មក្នុងស្រុកសុទ្ធ)	៤២,៥	៧៤,៨	២៧,៥	៣៨,៤	២៣,៩
ប្រាក់បញ្ញើចរន្ត	១៨,៦	២១,០	៥៦,១	១១,៨	៩,៥
ប្រាក់បញ្ញើមានកាលកំណត់និងសន្សំ	-២១,៤	៣៦,៦	៥២,៧	៩៤,១	១៣,៨
ប្រាក់បញ្ញើជាវិបិយប័ណ្ណ	៤៤,៨	៧៥,៩	១,៥	៣៧,៥	២៤,៣
ទ្រព្យសកម្មសរុប = ទ្រព្យអកម្មសរុប	៤២,៧	៧០,១	២៧,៨	២៣,៣	២៣,៦

តារាង ៨ - ឥណទានតាមប្រភេទជំនួញក្នុងវិស័យសេដ្ឋកិច្ច

(ឯកតា: ពាន់លានរៀល)

	ធ្នូ-០៨	ធ្នូ-០៩	តុលា-១០	វិច្ឆិកា-១០	ធ្នូ-១០
១- គ្រឹះស្ថានហិរញ្ញវត្ថុ	១៣៥	១៤៥	១៥៩	១៤៣	១៧៧
ធនាគារជាតិនៃកម្ពុជា	០	០	០	០	០
គ្រឹះស្ថានហិរញ្ញវត្ថុទទួលប្រាក់បញ្ញើ	៩	១០	១៧	១៦	១៨
គ្រឹះស្ថានហិរញ្ញវត្ថុផ្សេងៗទៀត	១២៦	១៣៥	១៤២	១២៧	១៦០
២- គ្រឹះស្ថានមិនបម្រើសេវាហិរញ្ញវត្ថុ	៨.៣០០	៩.២០៨	១១.១៧៧	១១.១៦៦	១១.៦៩៥
កសិកម្ម រុក្ខាប្រមាញ់ និងនេសាទ	៥១៦	៧០៩	៨២៦	៨១៦	៨៨៤
ឧស្សាហកម្មរ៉ែ	៧	១១	៥៦	៥៤	៥៥
កម្មវិស័យកសិកម្ម	៩៨៤	៩២០	១.១២៣	១.១៤៣	១.១៥០
ការផ្គត់ផ្គង់សេវាសាធារណៈ	៧៧	៥៦	៧៦	៧១	៧៣
សំណង់	៧៧៤	៩០៤	៩៤៤	៩៣៩	៩៣១
ការផ្គត់ផ្គង់រ៉ែ	១.៦១៨	១.៣៥៣	២.០៤៥	២.០៧៤	២.៣១៦
ការផ្គត់ផ្គង់រ៉ែផ្សេងៗ	១.២៤៥	១.៩២២	២.២៣២	២.១៨៤	២.៣៦៩
សណ្ឋាគារនិងភោជនីយដ្ឋាន	១.២៧៧	១.២៦២	១.៣៦៤	១.៣១៨	១.២៨៨
ដឹកជញ្ជូននិងស្តុកបណ្តោះអាសន្ន	១៣៧	១៧៦	២២៦	២៤១	២៥២
បណ្តាញព័ត៌មាននិងទូរគមនាគមន៍	២៤៤	៣០៨	៣២៤	៣១៤	៣៥៦
អាជីវកម្មរ៉ែនិងភកិសន្យាប្រតិបត្តិការ មិនរាប់បញ្ចូលភកិសន្យាស្រាវជ្រាវអចលនទ្រព្យ	២៤	៤៦	៥២	១០២	៩៩
ការផ្គត់ផ្គង់អចលនទ្រព្យ	៧៣៧	៦៦៣	៧០១	៦៥៨	៦១៣
សេវាកម្មមិនមែនហិរញ្ញវត្ថុផ្សេងៗទៀត	៦៥៩	៨៧៩	១.២០៧	១.២៥២	១.៣០៩
៣- កម្មវិធីការងាររដ្ឋបាល	១.៣១៦	១.១៤២	១.២៤៩	១.១៩០	១.១៨៣
ការឱ្យខ្ចីជាបុគ្គល	៥៨៤	៧៤៨	៧៧០	៧០៨	៦៨៤
ការឱ្យខ្ចីតាមប័ណ្ណឥណទាន	១៦	១៧	២៤	២៦	២៤
ការឱ្យខ្ចីទិញផ្ទះជាកម្មសិទ្ធិផ្ទាល់ខ្លួន	៧១៦	៣៧៧	៤៥៥	៤៥៥	៤៧៦
៤- ឥណទានផ្សេងៗ	៨១	៤៦	១១៨	១១៤	១៦៥
សរុបឥណទានរួម	៩.៨៣៣	១០.៥៤១	១២.៧០៤	១២.៦១៤	១៣.២២១

តារាង ៨ - សរុបប្រតិបត្តិការប្រាក់បញ្ញើរបស់ធនាគារពាណិជ្ជ

(ឯកតា: ពាន់លានរៀល)

	ធ្នូ-០៨	ធ្នូ-០៩	តុលា-១០	វិច្ឆិកា-១០	ធ្នូ-១០
ប្រាក់បញ្ញើជាទៀង					
ប្រាក់បញ្ញើជាទៀង	៤១	១០២	១៣៦	១៨១	១៤១
ប្រាក់បញ្ញើសន្សំ	៦៣	២៣៣	១៨១	១៨៨	១៩៨
ប្រាក់បញ្ញើមានកាលកំណត់	៤២	១៣៩	២១៩	២០៨	២០១
ប្រាក់បញ្ញើផ្សេងៗ	២	១	១	១	១
សរុប	១៤៨	៤៧៦	៥៣៧	៥៧៨	៥៤១
ប្រាក់បញ្ញើជាមួយមេដៃ					
ប្រាក់បញ្ញើជាទៀង	៩៥៩	២.៧១៤	៣.៤៧៦	៣.៥៣៩	៣.២១៩
ប្រាក់បញ្ញើសន្សំ	១.៧០៣	៤.២៥៦	៥.៦៦២	៥.៦៣៦	៦.០៧៤
ប្រាក់បញ្ញើមានកាលកំណត់	១.០៧២	៦.៣០៨	៧.៧២៨	៧.៣៦១	៧.៥៦៥
ប្រាក់បញ្ញើផ្សេងៗ	៤៦	៨៩	៧៩	៦៩	៨០
សរុប	៣.៧៨០	១៣.៣៦៧	១៦.៩៤៥	១៦.៦០៥	១៦.៩៣៨
សរុបរួម	៣.៩២៨	១៣.៨៤២	១៧.៤៨២	១៧.១៨៣	១៧.៤៧៩

ជំរឿនទូទាត់ប្រទេសកម្ពុជា

ឆ្នាំ២០០៧ ដល់ ២០១០

(គិតជាលានដុល្លារអាមេរិក)

	២០០៧	២០០៨	២០០៩	២០១០ ^១
ជំរឿនពាណិជ្ជកម្ម	-១.៣៤៣,៤	-១.៨០០,៤	-១.៦៣៤,២	-១.៦៩៧,៥
នាំចេញ (FOB)	៤.០៨៨,៥	៤.៧០៨,០	៤.១៩៦,២	៤.៦៨៦,៦
នាំចេញផលិតផលក្នុងស្រុក	៣.៨៧៣,៩	៤.៤២៣,៧	៣.៨៧៩,៤	៤.៣៦៣,៤
នាំចេញតាមប្រព័ន្ធ GSP (ភាគច្រើនសម្លៀកបំពាក់)	២.៩៤២,៣	៣.០០៦,៤	២.៩១៤,៨	២.៨៩៨,៣
នាំចេញផលិតផលក្នុងស្រុកផ្សេងៗ	៩៣១,៦	១.៤១៧,៣	១.៣៦៤,៦	១.៤៦៥,១
នាំចេញបន្ត (រាប់បញ្ចូលចំណេញ និងចំណាយដឹកជញ្ជូន)	២១៤,៦	២៨៤,៣	៣១៦,៨	៣២៣,២
នាំចូល (FOB)	-៥.៤៣១,៩	-៦.៥០៨,៤	-៥.៨៣០,៥	-៦.៣៨៤,២
នាំចូលសម្រាប់ប្រើប្រាស់ក្នុងស្រុក	-៥.២៥០,៥	-៦.២៧១,០	-៥.៥៦៥,៤	-៦.១០៩,៥
សម្លៀកបំពាក់	-១.៣៧៦,៦	-១.៤០៤,១	-១.១៩១,៨	-១.៣៦៦,៨
ប្រេងឥន្ធនៈ	-១.៣៤៧,៦	-១.៩២៤,៣	-១.៨០៥,៤	-១.៩៦៨,០
នាំចូលសម្រាប់ប្រើប្រាស់ក្នុងស្រុកផ្សេងៗ	-២.៥២៦,២	-២.៩៤២,៦	-២.៥៦៨,១	-២.៧៧៤,៧
នាំចូលសម្រាប់នាំចេញបន្ត	-១៨១,៤	-២៣៧,៤	-២៦៥,១	-២៧៤,៧
សេវា (សុទ្ធ)	៦៣២,១	៦០៩,៤	៦០៦,៤	៦៣៣,០
ចំណូល	១.៥៨៧,៥	១.៦៤៥,១	១.៦២៤,៩	១.៦៥២,៦
ក្នុងនោះ : សេវាធ្វើដំណើរ	១.១៣៤,៨	១.២១៨,៨	១.១៨៤,៦	១.២៤៩,៨
ចំណាយ	-៩៥៥,៤	-១.០៣៥,៨	-១.០១៨,៤	-១.០១៩,៥
ក្នុងនោះ : សេវាធ្វើដំណើរ	-១២២,៧	-៩៦,៨	-១០៣,៥	-១១២,៨
ប្រាក់ចំណូល (សុទ្ធផ)	-៣៦៣,៩	-៤៧៤,៦	-៤៦៨,២	-៤៨១,២
ចំណូល	១១២,២	១០៨,៤	៥៥,៦	៥៨,៣
ក្នុងនោះ : ការប្រាក់	៦៨,៩	៦២,៦	២៦,២	២៧,៥
ចំណាយ	-៤៧៦,២	-៥៨៣,០	-៥២៣,៨	-៥៣៩,៥
ក្នុងនោះ : - ការបង់ការប្រាក់	-៤២,៣	-៤៦,៥	-៤៨,៨	-៥០,២
- ចំណូលពីហ៊ុន	-៣៣៩,៤	-៣៨៩,៩	-៣៣៥,២	-៣៤៥,៣
បង្វែរឯកជន (សុទ្ធ)	៣៨២,៥	២៨៤,៣	២៩៣,១	៣០៧,៨
ចំណូល	៤៧៥,៣	៣៧១,៨	៣៧០,៤	៣៨៨,៩
ចំណាយ	៩២,៧	៨៧,៤	៧៧,២	៨១,១
សមតុល្យគណនីចរន្ត (មិនរាប់បញ្ចូលបង្វែររដ្ឋាការ)	-៦៩២,៧	-១.៣៨១,៣	-១.២០២,៩	-១.២៣៧,៩
បង្វែររដ្ឋាការ (សុទ្ធ)	៤៧០,៣	៥៦៣,៣	៥៩២,៦	៧៩៩,៧
ចំណូល	៤៧០,៦	៥៦៣,៦	៥៩២,៩	៨០០,០
ចំណាយ	-០,៣	-០,៣	-០,៣	-០,៣
សមតុល្យគណនីចរន្ត និងបង្វែររដ្ឋាការ	-២២២,៤	-៨១៨,០	-៦១០,៣	-៤៣៨,១
គណនីហិរញ្ញវត្ថុ	៦៨១,៥	១.៣៨៦,៣	៥៩៩,៣	៦៣៤,៦
គណនេយ្យរដ្ឋាការ (មិនរាប់បញ្ចូល IMF) សុទ្ធ*	១៩៩,៦	២៣៤,៧	១៥៣,១	១៨៨,០
ដកប្រាក់	២០៨,៥	២៤៤,៩	១៦៤,១	២០០,០
ទូទាត់	-៨,៩	-១០,២	-១១,០	-១២,០
វិនិយោគមិនរដ្ឋាការ	៤៨១,៩	១.១៥១,៧	៤៤៦,២	៤៤៦,៦
វិនិយោគផ្ទាល់ (សុទ្ធ) *	៨៦៦,២	៧៩៤,៧	៥១១,៣	៥៥៣,០
វិនិយោគលើផលប៉ុន្ត (សុទ្ធ) *	-៦,៥	-១១,៦	-៧,៦	-៧,៦
វិនិយោគផ្សេងទៀត (សុទ្ធ) *	-៣៧៧,៩	-៣៦៨,៦	-៥៧,៥	-៥៨,៨
កំហុស និងរំលង	-៣៦,៦	-៤៦,៣	៦,៣	-៥៣,៣
សមតុល្យរួម	៤២២,៥	៥២២,០	-៤,៧	១៤៣,២
ហិរញ្ញប្បទាន	-៤២២,៥	-៥២២,០	៤,៧	-១៤៣,២
ទ្រព្យសកម្មបរទេសសុទ្ធរបស់ធនាគារជាតិ *	-៤៣៥,២	-៥៣៤,៨	-៨,១	-១៥៦,០
បម្រែបម្រួលទ្រព្យសកម្មជាទុនបម្រុងបរទេស	-៤៣៥,២	-៥៣៤,៨	-១១៦,៦	-១៥៦,០
ការប្រើប្រាស់ឥណទានរបស់ IMF	--	--	--	--
ការបែងចែក SDR	--	--	១០៨,៥	--
ហិរញ្ញប្បទានពិសេស	១២,៨	១២,៨	១២,៨	១២,៨

* តម្លៃវិធានកំណត់ឱ្យកំណត់ទ្រព្យសកម្មបរទេស ឬចំណាយចុះទ្រព្យសកម្មបរទេស និងតម្លៃវិធានកំណត់ឱ្យកំណត់ទ្រព្យសកម្មបរទេស ឬការចំណាយចុះទ្រព្យសកម្មបរទេស

ប្រភព : ទិន្នន័យទទួលបានពីអាជ្ញាធរកម្ពុជានិងការប៉ាន់ស្មានរបស់មន្ត្រីធនាគារជាតិនៃកម្ពុជា

កំណត់សំគាល់ : - ទិន្នន័យបណ្តោះអាសន្នសម្រាប់ឆ្នាំ២០០៧-២០០៩ (ទិន្នន័យទាំងនេះអាចនឹងត្រូវបានកែប្រែឡើងវិញក្នុងពេលអនាគត)

- ៣ = ព្យាករណ៍ទិន្នន័យសម្រាប់ឆ្នាំ ២០១០